

# Kiho

広報きほう  
Public Relations Kiho 2019 vol.157  
2月号

## 滝に描いた ラブリーハート

飛雪の滝ライトアップInstagram写真コンテスト開催中!!

(関連記事15ページ)





# 新成人に聞きました なりたい自分



01

2019. 1. 2

# 成人式

平成31年紀宝町成人式が1月2日、まなびの郷で行われました。今年の新成人は136人（男性70人、女性66人）で、うち出席した113人が、振り袖やスーツ、羽織袴などに身を包み、新たな一歩を踏み出しました。今年度も昨年度と同様、新成人が実行委員会を組織し、企画・運営に取り組みました。恩師からのビデオレターやスライドショーが映し出されると、懐かしむ新成人たちの笑いや話し声が会場から起こりました。

式では、西田町長が「若い力に大いに期待し、それぞれの未来へ挑戦していつてくださーい」と祝辞を述べたあと、新成人を代表して福本望さんと木下幹也さんが「これまでお世話になった全ての方々への敬意と感謝の気持ちを忘れず、今度は私たちが恩返しできるように精進したい」と誓いの言葉を述べました。また、新成人を代表し、福本望さんが、西田町長から記念品を受け取りました。

- 01. 参加した新成人で記念撮影。
- 02. 少し緊張した面持ちで成人式に臨む新成人たち。
- 03. 新成人を代表し誓いの言葉を述べる木下さん。
- 04. 司会を務めた新成人の下村さんと豊田さん。
- 05. 新成人を代表し記念品を受け取る福本さん。



05



04



03



02





現在お使いの戸別受信機などは3月末で利用できなくなります

## 新しい町防災行政無線戸別受信機 (デジタル) を配布します

現在、町では災害時等の情報伝達を迅速に行うため、防災行政無線のデジタル化を実施しています。このデジタル化に伴い、住民のみなさまに配布している戸別受信機または防災ラジオが3月末で利用できなくなりますので、デジタル対応の機器に交換する必要があります。

下記の日程のとおり、新しい戸別受信機を配布させていただきます。お手数ですが、手続き・交換をお願いします。

事前の申し込みは必要ありませんので、準備

物をご用意のうえ、下記の日時・場所にお越しください。3月3日以降の受け取り場所は、役場防災拠点施設4階、防災対策室となります。

【準備物】 印鑑（認印可）

お持ちの方は、現在ご家庭で利用されている戸別受信機、防災ラジオ

【使用料】 1台目は無料、2台目以降は有料

▶詳しくは、役場総務課防災対策室（☎33-0335）までお問い合わせください。



### 防災行政無線戸別受信機 (デジタル) 配布日程表

配布日	会場	時間	対象地区
2月12日(火)	浅里生活改善センター	9:00~11:30	浅里
	中村多目的集会施設	13:30~16:00	成川中村
2月13日(水)	阪松原生活改善センター	9:00~11:30	阪松原
	井田公民館	13:30~16:00	井田馬場地
2月14日(木)	上地多目的集会施設	9:00~11:30	成川上地
	茶屋地構造改善センター	13:30~16:00	井田茶屋地
2月15日(金)	高岡防災センター	9:00~11:30	高岡
	井内青年クラブ	13:30~16:00	井内
2月18日(月)	桐原生活改善センター	9:00~11:30	桐原
	大里多目的集会施設	13:30~16:00	大里東・西・津本
2月19日(火)	北桧杖多目的集会施設	9:00~11:30	北桧杖
	神内構造改善センター	13:30~16:00	神内
2月20日(水)	永田青年クラブ	9:00~11:30	大里永田・小畑
	地下集会所	13:30~16:00	井田地下
2月21日(木)	成川生活改善センター	9:00~11:30	成川下地
	下り場集落センター	13:30~16:00	井田下り場
2月22日(金)	鮎田構造改善センター	9:00~11:30	鮎田
	飯盛多目的集会施設	13:30~16:00	成川飯盛
2月25日(月)	平尾井高齢者生産活動センター	9:00~11:30	平尾井
	上野農事集会所	13:30~16:00	井田上野
2月26日(火)	鶴殿ふるさと歴史館	9:00~11:30	鶴殿
	長谷集会所	13:30~16:00	鶴殿
2月27日(水)	鶴殿地域交流センター	9:00~11:30	鶴殿
	ふれあい会館	13:30~16:00	鶴殿
3月2日(土)	防災拠点施設5階(防災研修室)	9:00~16:00	全地区
3月3日(日)	防災拠点施設5階(防災研修室)	9:00~16:00	全地区

新たに「みらい健康課」、「基盤整備課」、「産業振興課」を設置

## 4月から役場の組織機構が変わります

町では、平成31年4月1日から、行政サービスの向上を目的に機構改革を行います。変更となる課や業務内容は以下の図のとおりです。

また、3月号では、機構改革に伴う事務室の配置変更についてお知らせします。

### ◆健康づくり推進課を「みらい健康課」に変更し、役場庁舎1階に移転

健康づくり推進課を「みらい健康課」に課名を変更し、事務所を保健センターから役場庁舎1階町民ホールに移転します。

みらい健康課は、妊娠・出産時から高齢者まですべての世代の健康づくりを支援する包括的な業務を行い、福祉課所管の「地域子育て支援センター」、「介護予防事業」をみらい健康課に移管します。

※地域子育て支援センターは、今までどおり保健センターにて業務を行います。

### ◆産業建設課を「基盤整備課」と「産業振興課」に分割

産業建設課を「基盤整備課」と「産業振興課」の2つの課に分割します。

基盤整備課は、道路、橋梁、河川等の工事・管理や新宮紀宝道路、港湾、建築及び住宅、地籍調査等に関する業務を行います。

産業振興課は、農業、林業、水産業に関する業務に加え、企画調整課所管の商工観光係のうち商工業に関する業務を産業振興課に移管し、農林水産商工業に関する業務を行います。

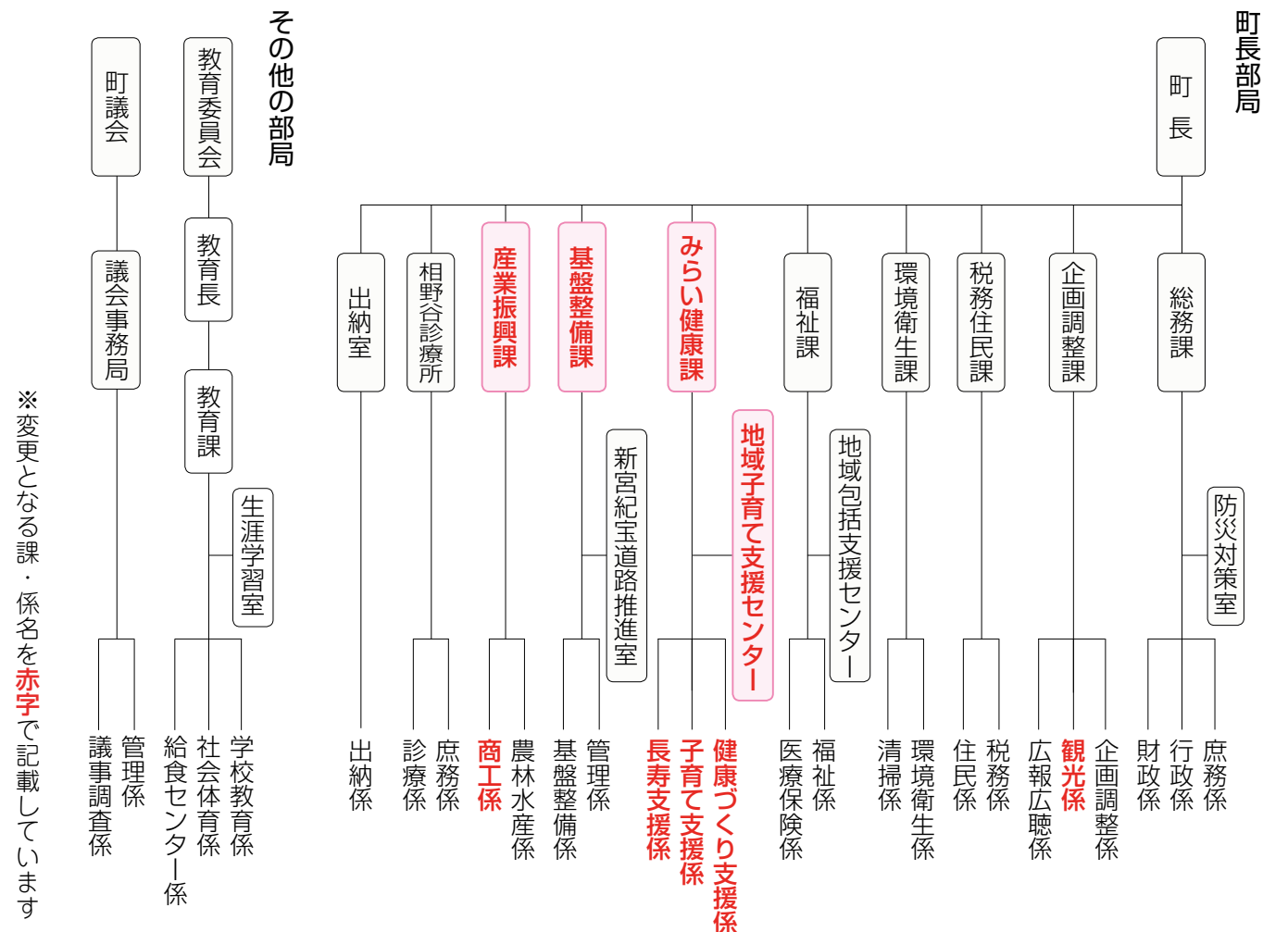

▶詳しくは、役場総務課（☎33-0333）までお問い合わせください。

## ◆申告対象者診断フローチャート

### 町県民税の申告をおすすめします

申告の義務はありませんが、所得（課税）証明書の発行や、国民健康保険税・軽減判定などに必要なため、町民税の申告を行うことをおすすめします。

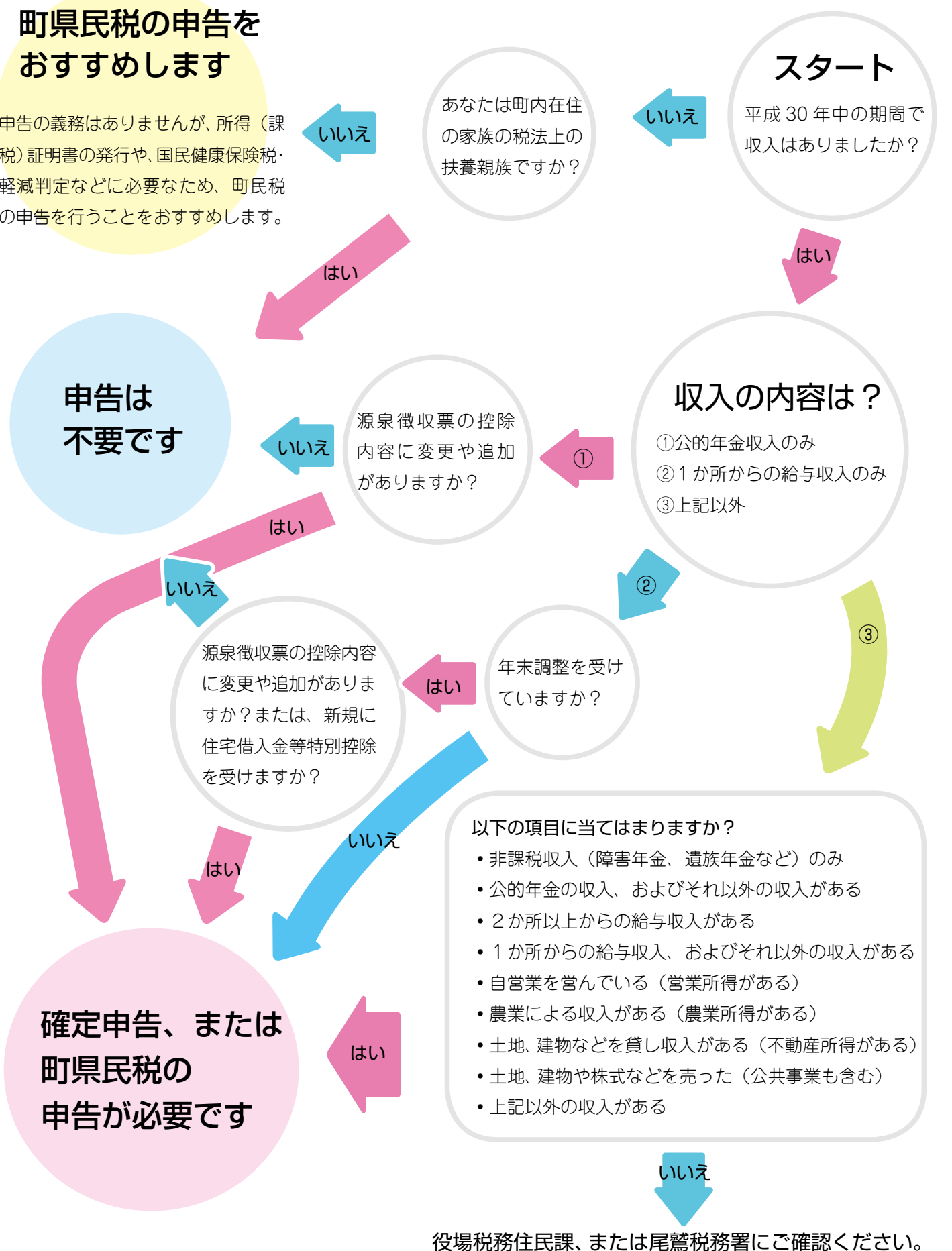

役場税務住民課、または尾鷲税務署にご確認ください。

※この図は、申告が必要かどうかを簡単に判断するための目安ですので、当てはまらない場合があります。

申告相談期間は、2月18日(月)から3月15日(金)まで

# 所得税・町県民税の申告はお早めに！

町では、申告相談を9ページの表①、表②の日程表のとおり行います。  
 なお、申告に際しては、多くの方にお待ちいただくことなく申告相談を行えるよう、事前に帳簿や領収書などの集計を行ったうえでお願いします。  
 また、青色申告を行う方、消費税の申告を行う方、贈与税の申告を行う方、土地、建物などを売却された方などは、直接税務署に相談してください。  
 ▶申告に関して詳しくは、役場税務住民課（☎33-0337）または、尾鷲税務署（☎0597-22-2224）までお問い合わせください。

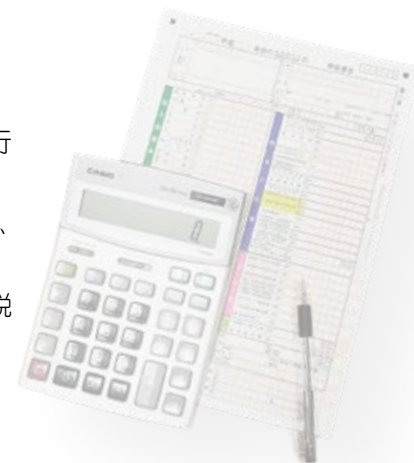

- 申告が必要な方**
- 平成31年1月1日現在、町内に住所のある方で、還付申告をする方や事業所得がある方などは申告が必要になります。
- 1 所得税の申告が必要な方**
- 所得税・町県民税の申告は、これらの税額だけでなく、国民健康保険税や介護保険料などの算出のために必要なものです。申告が必要な方は、期間内に申告してください。
- 次ページのフローチャートを参考に申告が必要かどうかご確認ください。
- なお、所得税の確定申告をされた方は、町県民税の申告は不要となります。
- 2 町県民税申告が必要な方**
- 町県民税の申告が必要だと思われる方には町から申告書を送付します。
- また、申告が必要で申告書が届かない場合は、お手数ですが、役場税務住民課へご連絡いただくか、申告会場または役場窓口にてお受けとりください。
- 3 申告が不要な方**
- 収入は給与のみで、年末調整が済みであり、控除の追加、変更などを行わない方
- 収入は公的年金等のみで控除の追加、変更などを行わない方
- 収入がなく、町内に在住の家族の税法上の扶養親族となっている方
- 4 所得税還付申告をされる方**
- 確定申告書を提出する義務のない人でも、次の控除などを申告をすることによって、納め過ぎとなっている所得税の還付を受けることができます。
- 1 医療費控除の適用を受ける方**（年間10万円以上または所得金額の5%以上の医療費の自己負担、セルフメディケーションの場合は12,000円以上の対象薬品の購入費がある方）
- 2 寄附金控除の適用を受ける方**
- 3 初めて住宅借入金等特別控除の適用を受ける方**
- 4 源泉徴収票に記載されていない扶養控除や社会保険料控除などを受ける方**
- 1 給与所得以外に20万円以上の他の所得のある方**
- 2 給与を2か所以上から受けている方**
- 3 勤務先から町に給与支払報告書が提出されていない方**
- 1 給与以外に20万円以上の他の所得のある方**
- 2 障害年金または遺族年金のみの方**
- 3 町外在住の親族の配偶者控除・扶養控除の対象になっている方**
- ※所得がない方でも、国民健康保険や後期高齢者医療制度に加入しており、保険料等の軽減を受ける場合や、所得に関する証明書（年金、福祉、公営住宅、教育、融資関係など）を必要とされる場合は申告が必要になります。



表① 尾鷲税務署による事前・無料申告相談日程表

月/日	会場	相談時間	対象
2月5日(火)	役場2階 大会議室 受付は午後2時まで	10:00～16:00	・公共事業により土地建物を譲渡された方 ・営業所得のある方、青色申告をされる方
2月6日(水)	役場2階 大会議室 受付は午後2時まで	10:00～16:00	・医療費控除や住宅借入金特別控除の適用を受ける方
2月21日(木)	役場2階 小会議室 受付は午後2時まで	9:30～16:00	・譲渡の申告をされる方 (土地、建物や株式など)
2月22日(金)	役場2階 大会議室 受付は午後2時まで	9:30～16:00	・相談内容の複雑な方 ・雑損控除等その他申告について相談のある方

※2月25日(月)、26日(火)には、御浜町役場3階くろしおホールでも尾鷲税務署による無料申告相談が行われますので、ご利用ください。

表② 確定申告、町県民税申告相談日程表

月/日	会場	受付時間	対象
2月18日(月)	阪松原生活改善センター	9:30～11:30	阪松原
	桐原生活改善センター	13:30～16:00	桐原上・桐原下
2月19日(火)	大里多目的集会施設	9:30～11:30	津本
		13:30～16:00	大里西・大里東
2月20日(水)	永田青年クラブ	9:30～11:30	永田・小畑
	平尾井高齢者生産活動センター	13:30～16:00	平尾井西・平尾井東・井内
2月25日(月)	役場2階 小会議室	9:30～11:30	鶯殿
		13:30～16:00	全地区
2月26日(火)	役場2階 小会議室	9:30～11:30	鶯殿
		13:30～16:00	全地区
2月27日(水)	鮎田構造改善センター	9:30～11:30	鮎田
	高岡防災センター	13:30～16:00	高岡
2月28日(木)	上地多目的集会施設	9:30～11:30	上地
	中村多目的集会施設	13:30～16:00	中村
3月1日(金)	北檜杖多目的集会施設	9:30～11:30	北檜杖・瀬原
	浅里生活改善センター	13:30～16:00	浅里
3月4日(月)	役場2階 小会議室	9:30～11:30	鶯殿
		13:30～16:00	全地区
3月5日(火)	役場2階 小会議室	9:30～11:30	鶯殿
		13:30～16:00	全地区
3月6日(水)	飯盛多目的集会施設	9:30～11:30	飯盛
	成川生活改善センター	13:30～16:00	下地
3月7日(木)	井田公民館	9:30～11:30	茶屋地
		13:30～16:00	馬場地・地下
3月8日(金)	役場2階 小会議室	9:30～11:30	鶯殿
		13:30～16:00	全地区
3月11日(月)	紀宝町保健センター(神内)	9:30～11:30	神内
		13:30～16:00	
3月12日(火)	下り場集落センター	9:30～11:30	下り場
	上野農事集会所	13:30～16:00	上野
3月13日(水)・ 14日(木)・15日(金)	役場2階 小会議室	9:30～11:30 13:30～16:00	全地区

※近くの会場で受けられない方は、紀宝町役場で行う『全地区』の日にお越しください。  
(紀宝町役場では、『全地区』の日程以外は申告相談はできません。)

※提出のみの方は、期間内に紀宝町役場税務住民課の窓口へお越しください。

申告の際に必要なもの

申告に必要な書類や印鑑は忘れずにお持ちください。書類が揃っていないと受付できないことがあります。

4 控除される額を証明するもの

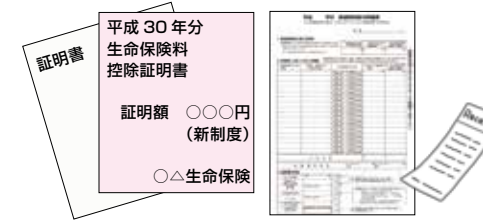

◎国民年金保険料・生命保険料・個人年金保険料・介護医療保険料・地震保険料などの支払証明書  
※国民年金保険料は日本年金機構が発行する「社会保険料(国民年金保険料)控除証明書」を添付する必要があります

◎医療費控除の適用を受ける方は、医療費控除の明細書(明細書を作成していない場合は、医療費などの領収書、保険金などで補てんされた金額がわかるもの等)

※事前に医療機関ごとに領収書を集計しておいてください

※セルフメディケーション税制による控除の場合は、申告者自身の健康診断や予防接種などの取り組みを証明するものがが必要です

◎障害者控除の適用を受ける方は、障害者手帳、療育手帳、または65歳以上の方で障がい者に準ずるとする要介護認定を受けている方は役場の証明書

◎寄附金控除の適用を受ける方は、寄附をしたときの領収書・証明書

5 還付申告に必要なもの

ご本人名義の預金口座番号のわかるもの



1 印鑑 (認印でも可) 必須



2 本人確認のために必要な書類 必須

例1 または例2のとおり準備してください。被扶養者分については通知カードのみで結構です。

【例1】 マイナンバーカード (個人番号カード)



【例2】 通知カード+身分証明書 (運転免許証、健康保険の被保険者証など)



3 平成30年中の所得がわかるもの 必須



- ◎源泉徴収票、給与明細書または事業主の証明書
- ◎公的年金などの源泉徴収票
- ◎生命保険の満期返戻金(一時金)や個人年金の受取通知書や支払証明書など
- ◎シルバー人材センターでの収入がある方は配分金支払証明書
- ◎事業所得・不動産所得などに関しては収支内訳書など(事前に帳簿や領収書などの集計を行い、必ず収支内訳書を作成してお越しください)

◆配偶者控除および配偶者特別控除の控除額が改正  
平成29年度の税制改正により、配偶者控除および配偶者特別控除の取り扱いが変更されました。  
①配偶者控除の控除額が改正されたほか、納税義務者の合計所得金額が1,000万円を超える場合には、配偶者控除の適用を受けることができないこととされました。  
②配偶者特別控除の控除額が改正されたほか、対象となる配偶者の合計所得金額が38万円超123万円以下になりました。

◆ふるさと納税ワンストップ 特別制度を利用の方へ  
確定申告が不要な方がふるさと納税を行った場合、確定申告をせずに、所得税のふるさと納税の寄附金控除を町県民税で受けられる制度があります。  
この制度は確定申告をしないことが条件となりますので、制度を利用した方が確定申告書を提出した場合、特別制度は受けられませんので、ご注意ください。

確定申告の相談会場は「せぎやまホール」です

# 尾鷲税務署からのお知らせ

## ◆ 申告会場のお知らせ

尾鷲税務署の確定申告会場は、左図のとおりです。  
開設期間内は、尾鷲税務署では申告相談の受け付けができませんので、ご注意ください。  
【会場】 尾鷲市民文化会館（せぎやまホール）  
【開設期間】 2月18日（月）～3月15日（金） ※土日を除く  
【相談時間】 午前9時～午後5時（受付は午後4時まで）

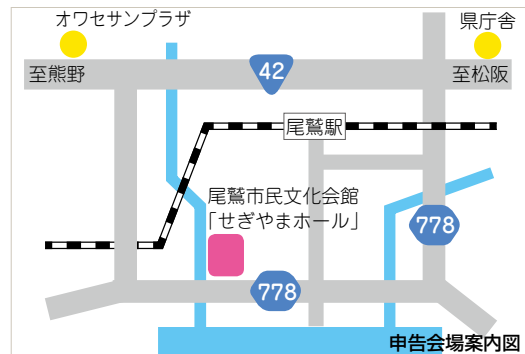

## ◆ 確定申告は正しくお早めに

平成30年分の所得税および復興特別所得税、贈与税の申告と納税の期限は3月15日（金）まで、消費税および地方消費税の申告と納税の期限は4月1日（月）までとなっています。

納税には自分の預貯金口座から自動的に納税できる安全、確実、便利な振替納税をぜひ利用してください。一度登録すると翌年度以降の手続きは不要です。

また、納付書を用いて納付する場合には、必ず納期限までに金融機関または税務署の納税窓口で納付してください。

納付が納期限内に遅れた場合や残高不足などで口座振替ができなかった場合には、納期限の翌日から納付日までの延滞税を併せて納付する必要がありますので、ご注意ください。

## ◆ いつでもどこでも スマホで申告

国税庁ホームページ内の「確定申告書等作成コーナー」では、平成31年1月からマイナンバーカードやカードリーダーをお持ちでない方もID・パスワード（注）を使用してスマートフォンおよびパソコンで所得の確定申告書をe-Taxにより提出することができるようになりました。

特に給与所得者で、医療費控除または、ふるさと納税などの寄付金控除による還付申告を行う方は、「スマホ専用画面」が便利です。（注）ID・パスワードは税務署で発行しています。本人確認書類をお持ちのうえ、税務署の窓口までお越しください。

▼詳しくは、尾鷲税務署（☎0597-22-2224）までお問い合わせください。



## Information 保健センター

農業で楽しく体を動かしませんか

# 健康づくり農園の利用者を募集します

保健センターでは、健康づくり農園の入園者を募集します。募集内容は次のとおりです。

### 【場所・募集区画】

- ①紀宝町鶴殿 882 番地（鶴殿、川瀬公園近く）・・・13 区画
- ②紀宝町鶴殿 2047 番地2（鶴殿上野住宅近く）・・・5 区画

※いずれの区画も車の乗り入れはできず、また駐車場がありません。

- 【面積】 1区画約 15.0㎡
- 【利用料金】 年間500円
- 【契約期間】 契約日から平成32年3月31日まで（原則1世帯1区画）
- 【申込期限】 2月28日（木）
- 【申込】 申込書に記入押印のうえ、保健センター窓口へ提出してください。

▶詳しくは保健センター（☎32-3700）までお問い合わせください。

## Information 役場企画調整課

地域の郷土料理づくりを体験しませんか

# なれ寿し教室の参加者募集



「なれ寿し」とは、主に川魚を塩と米飯で発酵させた保存食品で、寿司の原型ともいわれるほど古い歴史がある料理です。独特な酸味と香りが特徴の、この地域の郷土料理ですが、作り手の減少など、伝統的な食文化を保存・継承していくうえで課題もあります。

そこで、地域の食文化の保存・継承を図るため、浅里地区の地域の方を講師に招き、調理方法をご指導いただき、「なれ寿し教室」を下記のとおり開催します。

### 【開催日時】

- ①2月14日（木）午前9時～12時30分
- ②2月28日（木）午前9時～12時30分
- ※①と②の両日とも参加できる人が対象

【開催場所】 浅里生活改善センター（浅里1149番地）

【募集人数】 12名

※定員に達した場合は抽選となります。

※参加の可否は2月8日（金）までに通知します。

### 【申込方法】

①氏名、②性別、③年齢、④住所、⑤電話番号を電話で伝えるか、FAXまたはメールで送付してください。

【申込締切】 2月5日（火）午後5時まで

### 【参加料金】 2,000円

- ※講習2回分です。1回目の講習時に徴収します。
- ※調理したなれ寿しはお持ち帰りできます。

### 【講習内容】

- 1日目〔実技講習〕 米の炊き方、魚の捌き方、塩漬けの仕方、漬け込み方 など
- 〔資料解説〕 漬け込んだ後の管理方法について
- 2日目〔実技講習〕 漬け込んだなれ寿しの取出し・形成、試食 など
- ※調理行程上、1日目と2日目の間は講師による管理となります。

▶詳しくは役場企画調整課（☎33-0334）までお問い合わせください。

## Information 飛雪の滝百姓塾

なれ寿し 150本を販売

# 浅里なれ寿しまつりを開催

飛雪の滝百姓塾は2月3日、飛雪の滝キャンプ場健康増進広場において、「第5回 元気やで！浅里なれ寿しまつり」を右記のとおり開催します。

今回も、なれ寿し（サンマ100本、アユ50本）を用意しているほか、酒か豚汁を購入された方になれ寿し2切を振る舞います。

物産テント市や創作太鼓紀宝楽の演奏もありますので、ぜひご来場ください。



### 【日時】 2月3日（日）

午前9時30分～11時30分 ※小雨決行

【場所】 飛雪の滝キャンプ場 健康増進広場（浅里1409番地1）

▶詳しくは飛雪の滝百姓塾代表理事の木下（☎090-5108-3014）までお問い合わせください。



昨年イベントの様子



## 桐原・平尾井地区など31か所が指定されました 土砂災害特別警戒区域では 建築確認申請が必要です！

県は、12月に桐原地区、平尾井地区の31か所、を土砂災害警戒区域（イエローゾーン）土砂災害特別警戒区域（レッドゾーン）に指定しました。

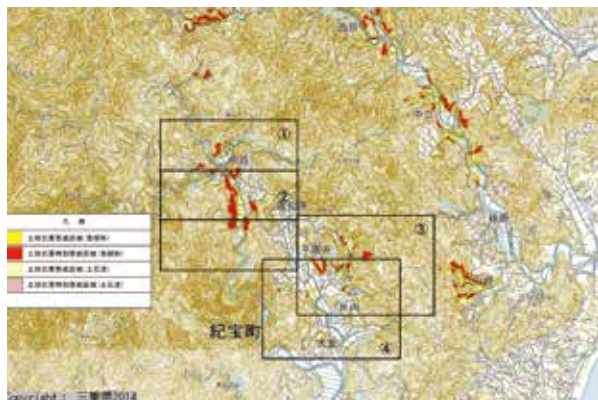

警戒区域に指定される区域（県ホームページより）

### 土砂災害警戒区域（イエローゾーン）

土砂災害が発生した場合に、住民等の生命または身体に危害が生じるおそれのある区域

### 土砂災害特別警戒区域（レッドゾーン）

土砂災害が発生した場合に、建築物に損壊が生じ住民等の生命または身体に著しい危害が生じるおそれがある区域



紀伊半島大水害で発生した土砂災害

これは、土砂災害から人命を守るため、台風や豪雨災害などの際に、がけ崩れや土石流が発生し、被害を受けるおそれのある区域を明らかにすることで、早期に周知、避難ができる体制づくりや開発を制限するなどの対策を推進するものです。

土砂災害警戒区域（イエローゾーン）に指定された区域は、危険の周知や避難が早くできるように警戒避難体制の整備が図られます。

土砂災害特別警戒区域（レッドゾーン）に指定された区域は、土砂災害が発生した場合に対応できるよう、建築物の構造が安全なものである必要がありますので、住宅の新築・増改築・宅地造成などを行うときには、建築確認申請が必要となります。

土砂災害警戒区域・特別警戒区域の図面等は、三重県熊野建設事務所、紀宝町役場産業建設課で閲覧できます。また下記のQRコードからも確認できます。

▶詳しくは、県熊野建設事務所（☎0597-89-6141）または、役場産業建設課（☎33-0336）までお問い合わせください。



土砂災害警戒区域（県ホームページ）

## このような場所が区域指定の対象となります

### 土砂災害警戒区域

土石流の発生のおそれのある溪流において扇頂部から下流で勾配が2度以上の区域

### 土砂災害特別警戒区域

土砂災害警戒区域のうち、建築物に損壊が生じ、住民に著しい危害が生じるおそれのある区域

## 土石流

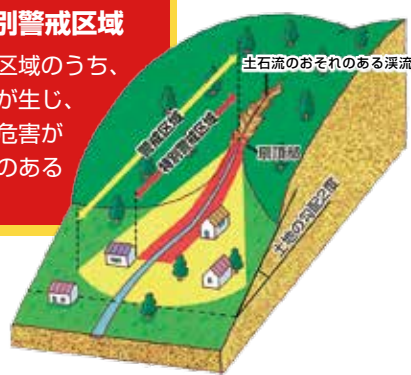

### 土砂災害警戒区域

- ・傾斜度が30°以上高さが5m以上の区域
- ・急傾斜地の上端から水平距離が10m以内の区域
- ・急傾斜地の下端から急傾斜地の2倍（50mを超える場合は50m）以内の区域

### 土砂災害特別警戒区域

土砂災害警戒区域のうち、建築物に損壊が生じ、住民に著しい危害が生じるおそれのある区域

## がけ崩れ

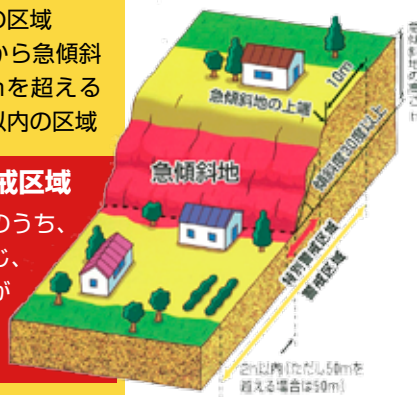

がんは早期発見すれば、90%以上が治ります

## 乳・子宮頸がん検診を実施

【検診日】 3月 1日（金）

【検診場所】 保健センター

【申込期間】 2月22日（金）まで

検診内容	受付時間	定員	料金
◆ 乳がん（マンモグラフィ検査） *マンモグラフィは40歳以上の方が対象です。 *バスタオルを持参してください。	午後1時30分～3時	37人	40歳～69歳…1,500円
◆ 子宮頸がん *子宮入り口部分にできる「子宮頸がん」を採取器具で細胞をこすり取って調べます。	午後1時30分～3時	50人	20歳～69歳…500円 20歳未満…1,000円

- ※ 町が行う各がん検診の受診回数は、1人あたり年1回とさせていただきます。（予約が必要です）
- ※ 乳がん・子宮頸がん検診は、指定の医療機関でも受診することができます。ぜひご利用ください。
- ※ ペースメーカー、シリコン、シャントカテーテルなどの人工物が入っている方は乳がん（マンモグラフィ）検査はお控えください。

70歳以上の方は無料

## がん検診無料クーポンをご利用ください!!

一定の年齢の方に対し、「がん検診無料クーポン券」を配布しています。このクーポン券では、乳がん・子宮頸がん検診が無料で受診できます。有効期限は3月31日までですので、この機会にぜひご利用ください。

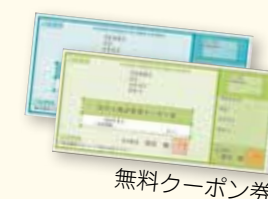

▶詳しくは、保健センター（☎32-3700）までお問い合わせください。

水道料金が大幅に増えたりしていませんか？

## ご家庭で漏水のチェックができます

水道料金が前月より大幅に増えた場合には、漏水している可能性があります。ご家庭でできる簡単な漏水チェック方法がありますので、ぜひ一度確認してみてください。

- 1 家の中の蛇口を全て閉めて、水道水が使用されていないのを確認する。
- 2 その状態でご家庭にある水道メーターの円盤（パイロットマーク）のような形をした箇所が動いていれば漏水しています。→正常なら動きません。

もし漏水していたら、町が指定しているお近くの水道工事店に修理を依頼してください。また、修理後は減額申請を提出していただくことにより、直近の4か月を減額対象期間として、うち漏水量の多い最大3か月分を減額して還付します。（個人で修理した場合は減額の対象にはなりません）  
▶詳しくは、役場環境衛生課（☎33-0343）までお問い合わせください。







# 地域おこし協力隊活動日誌 vol.21

飛雪の滝をライトアップ！  
インスタ写真コンテストも開催！！

飛雪の滝キャンプ場では、12月21日から飛雪の滝のライトアップを行っています。2月は土・日曜日、祝日の午後5時から9時まで点灯していますので、夜に照らされ浮かび上がる幻想的な姿の滝をぜひご覧ください。

また、今回のライトアップを記念し、「飛雪の滝ライトアップ Instagram 写真コンテスト」を実施しています。

キャンプ場公式アカウントをフォローし、2月28日までにライトアップした滝の写真にハッシュタグ「#飛雪の滝キャンプ場」、「#飛雪の滝あかりフォトコン」の2つをつけてInstagramに投稿してください。

入賞者には、キャンプ場宿泊利用券1万円分などの賞品をご用意していますので、どしどしご応募お願いします！

▶詳しくは、飛雪の滝キャンプ場（☎21-1333）までお問い合わせください。



ライトアップされた飛雪の滝

**飛雪の滝キャンプ場**  
フェイスブックページを開設中

飛雪の滝キャンプ場の四季折々の風景や活動内容、イベント情報のお知らせなど、随時更新しています。

飛雪の滝キャンプ場

## 今月のテーマ 町営浄化槽指定工事店が 浄化槽を設置しています

シリーズ 浄化槽  
きれいな川を 未来に残そう その138

単独浄化槽などからの設置替えに努めています

単独処理浄化槽を設置している世帯の場合、トイレの水洗いが済んでいることが、なかなか合併処理浄化槽への設置替えが進まない理由の一つとなっています。

また、新しく合併処理浄化槽を設置すると、台所やお風呂、洗面台、洗濯機などからの生活雑排水の配管を浄化槽まで接続する配管工が必要となり、ほかにも、既に設置済みの単独処理浄化槽の撤去費用もかかることなども進まない理由の一つです。

町では、平成20年度から町営浄化槽整備推進事業の高度処理型浄化槽設置の推進に努めており、昨年4月からは指定工事店（表①）による町営浄化槽の設置を行っています。

配管費6万・撤去費9万を上限に補助します

同事業では、設置替え推進策の一つとして、単独処理浄化槽からの設置替えを行っていただくときの、単独処理浄化槽の撤去工事費に対して9万円を限度に、また浄化槽までの配管工事費に対して6万円を上限に補助を実施し

表① 町営浄化槽指定工事店名簿

事業者名	電話番号
アクア設備	32-2676
丸玉水道	22-4908
株仲西水道工事店	31-7236
株協和水道設備商会	22-6067
栗山水道	32-3284
南紀プロパンガス株	21-3636
前地水道工業所	32-2102
谷口設備	32-1785
南山口浄化槽工業所	22-3805
畑野水道	32-3526

※順序は、受け付け順。

ており、町営浄化槽の更なる設置促進に努めています。設置替えを希望される方は、表①にある町営浄化槽指定工事店に工事費用の見積りなどを相談いただき、町営浄化槽の推進にご協力ください。

▼詳しくは、役場環境衛生課（☎33-0338）までお問い合わせください。



## Police 紀宝警察署 からのお知らせ

2月1日～3月18日は「サイバーセキュリティ月間」です。

国民の財産やプライバシー、企業の営業秘密や顧客情報を狙ったサイバー犯罪が相次いで発生しています。不審な出来事があれば警察に相談・届出を行ってください。

**【対策】**

- パソコン等の情報端末へのウイルス対策ソフトの導入、ソフトウェアのバージョンアップを行う。
- 面識のない送信者や怪しげな件名のメールは開かず削除する。
- ID・パスワードをしっかりと管理し、同じパスワードの使い回しはしない。

紀宝警察署（☎33-0110）

## Resources ごみは資源 のコーナー

食用油は、そのまま捨てないで！

揚げ物や炒め物などで使用後に出る食用油は、市販されている凝固剤を使用し固めるか、新聞紙や紙類・布類などを使用し、浸み込ませてから、「燃料ごみの日」に出してください。

食用油をそのまま台所に流してしまうことは禁物です。水質の悪化を招くほか、排水管の詰まりの原因になるので、絶対に流さないでください。

**ポイント**  
ポリ袋やレジ袋などに新聞紙が吸油性のよい紙を入れてから、冷ました食用油を入れると簡単に浸み込ませやすいですよ！



役場環境衛生課（☎33-0338）

## Pet シリーズ ペットと暮らす その11 ～いつまでもいっしょに～

今月のテーマ

### TNR 活動でノラ猫の被害を軽減

町ではノラ猫による被害軽減のため、熊野保健所と協働し、飼い主のいない猫（いわゆる「ノラ猫」）の避妊・去勢手術を行うTNR活動を行っています。

TNR活動では不妊手術に加え、目印として耳カット、三種混合ワクチン接種、ノミ・ダニの駆除、目薬、補液を全頭に行っており、これらの費用はすべて無料です。

TNRを行った猫は1代限りの命を全うさせ、捕まえられるなかつたり、他の地区からやってくる猫等により繁殖が繰り返されないよう、継続していくことが必要です。

TNR活動を行う際には、事前に受け付けなどが必要ですので、詳しくは環境衛生課（☎33-0338）までお問い合わせください。

©公益財団法人どうぶつ基金



考えよう！男女共同参画

# なくそう！！職場のパワハラ

**パワハラ**とは、同じ職場で働く者に対して、職務上の地位や人間関係などの優位性を背景に、業務の適正な範囲を超えて、精神的・身体的苦痛を与える、または職場環境を悪化させることです。

これまでは、上司からの嫌がらせと認識されることの多かったパワハラですが、先輩・後輩間や同僚間、さらには部下から上司に対してなど、さまざまな優位性を背景に行われるものも含まれます。

- ◆**職場でのパワハラの例**
- ① 暴行・傷害（身体的な攻撃）
  - ② 脅迫・名誉毀損・侮辱・暴言（精神的な攻撃）
  - ③ 隔離・仲間外し・無視（人間関係からの切り離し）

- ④ 業務上明らかに不要なことや遂行不可能なことの強制、仕事の妨害（過大な要求）
  - ⑤ 業務上の合理性なく、能力や経験とかけ離れた程度の低い仕事を命じることや仕事を与えないこと（過小な要求）
  - ⑥ 私的なことに過度に立ち入ること（個の侵害）
- 職場のパワハラで悩んでいる人は、ひとりで考え込まず、パワハラをしている人の上司など周りの人や親しい同僚、社内の

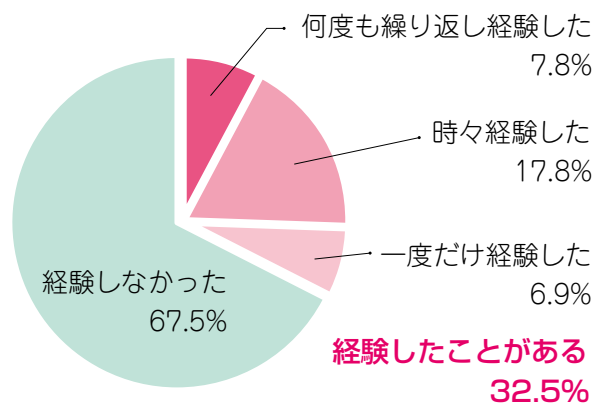

過去3年間に、パワハラを経験したか  
資料：平成28年度職場のパワーハラスメントに関する実態調査

相談窓口、労働局相談コーナーなどに相談しましょう。

▼詳しくは、役場企画調整課（☎33-0334）までお問い合わせください。

## 図書館だより

今月のおすすめ図書 テーマ“春の訪れを感じる本”



**春の妖精たち**  
スプリング・エフェメラル  
奥山多恵子 / 文・絵 福音館書店  
春早く可憐な花を咲かせる春の妖精のような花たち、スプリング・エフェメラルと呼ばれる植物の工夫に満ちた営みを美しい絵で描く。

**野草のロゼットハンドブック**  
亀田龍吉 / 著 文一総合出版  
冬から春先にかけて野原や道端でよく見られる野草のロゼット。バラの花が語源で機能美あふれるロゼットをぜひ探してみませんか？

**まんまるがかり**  
おくはらゆめ / 著 理論社  
ネコのハナマルは、まんまるになるのがとっても上手。早春の庭を舞台に「まんまるがかり」として活躍します。ほっこりして楽しい絵本！

**たのしい川べ**  
ケネス・グレーアム / 作 石井桃子 / 訳 岩波書店  
春の陽気に誘われモグラは、大掃除を途中で投げ出して家を飛び出してしまったが…。ルーズベルト大統領も愛読した大人も楽しめる物語。

**今月のおはなし会**  
**2月23日（土）**

0歳児 10:00～10:30、1歳以上 11:00～11:30  
3歳以上 13:30～14:00、小学生 14:00～14:30

◆ 鶴殿図書館（☎32-4646）  
◆ 利用時間：9:30～18:00  
◆ 休館日：毎週月曜日・祝日・毎月最終木曜日

◆ **手づくり布絵本のボランティア養成講座**

【日時】 第1回 2月9日（出）  
第2回 3月8日（金）  
午後2時～午後4時

【講師】 みずのかずこさん

【対象】 簡単なお裁縫ができる方

【会場】 鶴殿図書館2階研修室

【定員】 申込先着順・約20名

◆ **蔵書点検のため休館します**

このたび図書館では左記の期間、蔵書点検のため休館します。長期の休館により、大変ご不便をおかけしますが、ご理解とご協力をお願いします。

【休館期間】 2月11日（月）～21日（木）

## お住まいの近くで、役場業務が利用できます 移動支所をご利用ください

移動支所では、表①の日程で住民票、印鑑証明、納税証明書などの申請受付事務（交付は後日）や町税、国民健康保険税の収納事務、各種届出事務などを受け付けます。

また、町内の3郵便局（紀伊井田、御船、相野谷）において、住民票発行などもできます。

表①：2月の移動支所開設日程 赤色は、移動図書館も開設

開設日	会場	開設時間
月曜日	4日 桐原生活改善センター	9:00～10:15
18日 平尾井高齢者生産活動センター	10:30～11:45	
25日 大里多目的集会施設	13:30～14:45	
上野農事集会所	15:00～16:15	
火曜日	5日 浅里生活改善センター	9:00～10:15
12日 北松杖多目的集会施設	10:30～11:45	
19日 中村多目的集会施設	13:30～14:45	
26日		

開設日	会場	開設時間
水曜日	6日 阪松原生活改善センター	9:00～10:15
13日 永田青年クラブ	10:30～11:45	
20日 井田公民館	13:30～14:45	
27日 地下集会所	15:00～16:15	
木曜日	7日 上地多目的集会施設	9:00～10:15
14日 下地生活改善センター	10:30～11:45	
21日 茶屋地構造改善センター	13:30～14:45	
28日 下り場集落センター	15:00～16:15	
金曜日	1日 高岡防災センター	9:00～10:15
8日 鮎田構造改善センター	10:30～11:45	
15日 紀宝町役場（移動図書館のみ）	14:00～16:00	
22日		

▶詳しくは、役場税務住民課（☎33-0337）までお問い合わせください。

## 広報クイズ

- 【問題】
- 〇〇づくり農園の利用者を募集します
  - 〇〇〇活動でノラ猫の被害を軽減
  - 今月のおすすめ図書“〇の訪れを感じる本”
  - 成川小学校、〇〇で将来の夢を発表
  - 今月の「紀の宝みなと市」は、2月〇日

◆ **応募資格**  
紀宝町内に在住の方

◆ **応募方法**  
ハガキかメール（koho@town.kiho.lg.jp）で、クイズの答え5問分（〇の中に入る数字や文字）と、住所、氏名、年齢、電話番号、町や「広報さほう」についてのひと言を書いて、役場企画調整課広報係（〒519-5701 紀宝町鶴殿324）まで応募してください。正解者の中から、抽選で5名の方に、上写真の「町の特産品」をお贈りします。

◆ **締め切り**  
2月8日（金）必着（当選者の発表は、来月号のこのコーナーで）

◆ **1月号の正解**  
① マチイロ ② 27  
③ 希望 ④ 運動会 ⑤ 12

◆ **1月号当選者**  
（応募総数21通・正解者21人 賞品は「不知火」）  
・谷本 敦さん（鶴殿）  
・大川 光代さん（鶴殿）  
・向井 悠祐さん（阪松原）  
・竹内 イサ子さん（成川）  
・東 健太さん（井田）

▼詳しくは、役場企画調整課広報係（☎33-0334）まで。



釜揚げしらす

2月号の当選者へは抽選で左記の物が当たります





今月のテーマ

# 2月はインフルエンザにご注意を!!

## インフルエンザは かぜとは異なる病気で

インフルエンザは、インフルエンザウイルスがのどや気

	かぜ	インフルエンザ
発症時期	通年	冬季に流行
症状の進行	ゆっくり	急激
発熱	通常は微熱(37~38℃)	高熱(38℃以上)
主症状(発熱以外)	くしゃみ、のどの痛み、鼻水、鼻づまり	咳、のどの痛み、鼻水、全身倦怠感、食欲不振、関節痛、筋肉痛、頭痛
原因ウイルス	ライノウイルス、コロナウイルスなど	インフルエンザウイルス

管支、肺で感染・増殖することによって発症する病気です。普通のかぜは1年を通してかかりますが、インフルエンザは季節性があり、日本では例年11~12月ごろに流行が始まり、1~3月にピークを迎えます。普通のかぜの多くは、発症後の経過がゆるやかで、発熱も軽度で、主な症状はくしゃみやのどの痛み、鼻水、鼻づまりなどです。これに対し、インフルエンザは高熱を伴って急激に発症し、全身倦怠感、食欲不振などの全身症状が強く現れます。また、インフルエンザは、肺炎や脳炎(インフルエンザ脳炎)などを合併して重症化することがあります。

## インフルエンザの予防

インフルエンザは主に、インフルエンザに感染した人の咳やくしゃみなどのしぶきに含まれるウイルスを吸い込むことで感染します。そのため外出後の手洗い、うがいは、予防の基本です。また、流行する季節は、マスクを着用しましょう。

- 咳・くしゃみをおさえた手、鼻をかんだ手はすぐに洗いましょう。
- 栄養のバランスを考えた食事と、十分な睡眠をとり、体調を整えましょう。
- 室内は加湿器などを使って適度な湿度(50%~60%)を保ちましょう。
- インフルエンザの予防には、ワクチン接種が有効です。毎年、流行する前に、予防接種しましょう。

## Cooking

楽しく、おいしい  
簡単料理♪ その136



管理栄養士  
島博子

今月の料理

## 栄養たっぷりスープ♪ クラムチャウダー

**寒** い冬にぴったりな温かいスープを今月はご紹介します。クラムチャウダーは、あさりやベーコン、小さく切った野菜などを加えて煮込んだ、うまみのきいたスープです。あさりには鉄分が多く含まれ、牛乳にはカルシウムが多く含まれています。特に成長期のお子様や女性の方にオススメです。栄養の詰まった温かい料理でこの寒い冬を乗り切りましょう!



One Point Advice

牛乳のかわりに豆乳でもOK♪

エネルギー(1人あたり): 約132kcal  
塩分: 約0.9g

## 【材料(4人分)】

- |       |        |          |             |
|-------|--------|----------|-------------|
| 玉ねぎ   | … 1/2個 | 小麦粉      | … 大さじ2      |
| じゃがいも | … 中1個  | あさりの水煮缶  | … 小1缶(約80g) |
| にんじん  | … 1/2個 | あさりの缶汁と水 | … 合わせて300ml |
| バター   | … 10g  | 顆粒コンソメ   | … 小さじ1・1/2  |
| 塩こしょう | … 少々   | 牛乳       | … 300ml     |

## 【作り方】

- ① 玉ねぎはみじん切り、人参は5mmの角切り、じゃがいもは1cm弱のサイコロ状に切る。
- ② 鍋でバターをとかし、①を炒める。しんなりしたら、小麦粉をふってよく炒め、粉っぽさがなくなったら、Aを少しずつ加えてダマにならないようにのばしていく。あさりとコンソメを加えて中火で5~10分ほど煮込む。
- ③ 牛乳を加えて温める。塩こしょうで調味する。

# Cooking

## Calendar

Health February Calendar

# 2月の健康カレンダー

### 介護予防事業(対象:65歳以上の方)

日	会場と開催時間
◆ 小さなボールをつかった健康運動教室	
7日	鵜殿地域交流センター(午前10時~11時)
14日	上地多目的集会施設(午前10時~11時)
20日	成川生活改善センター(午前10時~11時)
21日	平尾井生産活動センター(午前10時~11時)
28日	井田公民館(午前10時~11時)

### ◆ 健康長寿ヨガ

1・8・15・22日	鵜殿福祉センター	(午前10時45分~11時45分)
------------	----------	-------------------

### ◆ 筋筋運動(腹筋と下肢筋力をつけるための運動)

1・8・15・22日	保健センター	(午後0時30分~2時30分)
25日	大里多目的集会施設	(午前9時30分~11時)

※要予約:詳しくは、地域包括支援センター(☎33-0175)まで。

### 子どもとお母さん(会場 紀宝町保健センター)

日	内容と開催時間
22日	すくすく育児相談(午前9時30分~11時30分)

※要予約:詳しくは、保健センター(☎32-3700)まで。

### 2月の休日救急当直医

日	病院名	内科・外科
3日	味八木胃腸科	☎(21)5610 外科
10日	すずきこどもクリニック	☎(28)0111 小児科
11日	みね内科クリニック	☎(22)5551 内科
17日	真砂小児科	☎(29)7313 小児科
24日	新谷クリニック	☎(23)2226 外科
日・祝	紀南医師会 応急診療所	☎0597(88)1001 内科

※変更する場合がありますので、確認のうえ受診してください。  
※診療科目が異なる場合は、三重県救急医療情報センターコールセンター(☎059-229-1199)にご相談ください。

## Dentistry

竹田 歯科衛生士の歯の健康ひとロメモ その156

今月のテーマ

# 毎食後のお口のケアが大切

□ は、食べることだけでなく、会話や表情など人とのコミュニケーションにも関わる大切な器官のひとつです。□の健康を保つには、セルフケア(毎日の歯みがき)と定期的なプロフェッショナルケア(歯医者さんでもらう歯のクリーニング)が必要です。食事後すぐの□の中の汚れは、簡単な歯みがきでほとんど落とすことができる「食べかす」ですが、時間がたつことで、ばい菌が繁殖し、簡単には除去しきれなくなります。□の中に住むばい菌(微生物)は、唾液(水分)と体温(温度)、栄養(食べかす)の中で繁殖します。時間がたつとネバネバの歯垢をつくり、歯や入れ歯にこびりつきます。歯垢の中のむし菌は酸を生産し歯を溶かし始め、歯周病菌は、歯肉炎や歯周病を進行させます。セルフケアのポイントは、食べてすぐに□の中をきれいにする事です。自分の□に合った歯ブラシを使い、毛先が広がったら取りかえます。歯ブラシが届きにくい歯と歯の間は、デンタルフロスや歯間ブラシを使ってみましょう。





Town topics

12 / 1 ~ 1 / 6

01. デザインコンテスト表彰式。02・17・25・29. アトラクションロード。03・11・28. サニーサイド・ジャズ・オーケストラ。04. ハートでシャッターチャンス。05. ライトアップされたサンタ。06. 光の祭典のイルミネーション看板。07. サンタさんからのプレゼント。08・16. 矢渕中学校吹奏楽部。09. カメレンジャーのイルミネーション。10. ペガサスのイルミネーション。12・18. バンド「7747」。13. 光のトンネル。14. 会場のイルミネーション。15. ラブリーハート。19・21. みんなで歌おうクリスマスソング。20・22. PHAT DANCE STUDIO。23. シャボン玉イルミネーションと20mツリー。24. 海の生き物のイルミネーション。26. 小学生がデザインしたイルミネーション「クリスマスユニコーン」。27. 7mツリー。

は光の道の中を元気に駆け回っていました。12月22日にはイベント「キラフェス」が開催されました。約3,500人が来場し、屋台の温かい食べ物などを味わいながら、特設ステージで繰り広げられる音楽やダンスを楽しみました。また、子どもたちがカメレンジャーと一緒に歌を歌ったり、サンタさんが子どもたちにプレゼントを配りました。

光り輝く幻想的な世界は、子どもたちをはじめ来場者を魅了し、会場内はみんなの笑顔であふれていました。

紀宝町の冬の風物詩として定着している「光の祭典 in 紀宝」が、12月1日から1月6日までの約1か月間、ふるさと資料館前広場で開催され、さまざまな光のオブジェで幻想的に彩られました。

今年飾り付けられたイルミネーションは約20万球で、おなじみの20mツリーや光のトンネル、ハート型のイルミネーションなどのほか、新しくアトラクションロードが登場し、子どもたち

イルミネーションが光輝く  
**幻想的な世界で、来場者を魅了  
“光の祭典 in 紀宝”**





税金の役割を小学生に説明する町職員

税は「社会を支えるための会費」  
**井田小学校で租税教室を開催**

町は1月10日、井田小学校の6年生を対象に「税金ってなんだろう?」と題して、租税教室を開催しました。

これは、普段支払っている消費税などの税金がどのように使われているのかを知り、税金の必要性を理解してもらうために尾鷲税務署が中心となって毎年開催しているものです。

町職員が消費税など身の回りの税金について話したほか、税金の役割を伝えるDVDを放映し、税金は「みんなの社会を支えるための会費」と伝えました。

授業を受けた児童たちは「税金がなくなると困ると思いました」「税金があることでいまの暮らしが支えられていることがわかった」と税の仕組みや大切さを学びました。

Town topics

1/10

地産地消推進に期待

**6次産業化認定証を交付**

東海農政局は12月25日、大門農園と太陽水産株式会社に平成30年11月期6次産業化・地産地消に基づく総合化事業計画認定証を交付しました。

6次産業化とは、農山漁村に豊富に存在する地域資源を活用し、農林漁業者などによる新事業の創出を図る取り組みで、地域の農林水産物の利用促進（地産地消）を推進することで、農林漁業などの振興を図り、食料自給率の向上に貢献することを目的としているものです。

大門農園（砂平代表）は紀州きくらげの加工食品の製造販売、太陽水産（崎本取締役）はシラス漁を再興させるシラス加工食品の製造販売で、認定証を交付されました。



認定証交付式での記念撮影

Town topics

12/25



将来の夢を発表する児童

成川小学校で英語学習の成果を披露  
**英語で将来の夢を発表**

成川小学校は12月14日、同校でNECトーク（成川イングリッシュチャレンジトーク）を実施しました。

同校では2020年度から小学校5・6年生で英語が教科化されることを見据え、担任を中心に矢洲中学校の英語教諭、ALTの協力のもと、年間50時間の英語授業を行ってきました。

5・6年生たちは、「What do you want to be?（何になりたいですか?）」という問いかけに、「I want to be police officer.（警察官になりたいです）」などと、一人ひとりジェスチャーを交えながら堂々とした様子で、すらすらと英語で将来の夢を発表していました。

Town topics

12/14



01

紀宝町消防出初式

**地域防災への決意新たに!!**

町と町消防団は1月3日、まなびの郷と鶴殿運動場駐車場で行初式を開催し、参加した団員114人が町民の安全と安心を守り抜く決意を新たにしました。

まなびの郷で行われた式典では、長年にわたり消防団員として功績のあった33人が県消防協会長などから表彰されたほか、向井治団長が今年の決意を表明しました。

鶴殿運動場駐車場では、西田町長らによる服装や機械器具の点検を行いました。

Town topics

1/3



02



03



04

01. 消防団員。02. 決意を新たに敬礼をする向井治団長。03. 機械器具点検を受ける。04. 整列し服装点検を受ける。

紀宝町の安全を守るため、  
一生懸命がんばります!

紀宝町初の  
女性消防団員たち

（右から奥充子さん、  
田中志野さん、向井麻衣  
さん、尾崎亜紀さん）



受章者（敬称略）

- |               |                       |                               |                |                      |                         |   |  |                        |               |             |                        |              |
|---------------|-----------------------|-------------------------------|----------------|----------------------|-------------------------|---|--|------------------------|---------------|-------------|------------------------|--------------|
| ◆感謝状<br>向井 住和 | ◆優良章<br>潮崎 拓治<br>塩崎 友 | ◆産屋敷竜哉<br>森溝和也<br>尾子伊藤<br>祐真介 | ◆矢野景太郎<br>伊藤勝人 | ◆永年勤続功労章（15年）<br>下益久 | ◆永年勤続功労章（30年）<br>紀宝町長表彰 | ◆優良消防団員章<br>糸川 正俊<br>岡崎 繁樹<br>橋本 久原<br>上野 大樹<br>濱地 大樹<br>棚田 都茂<br>祐介<br>高橋 一馬<br>大矢 純三<br>田尾 友見<br>濱倉 十河<br>新守 明生 | ◆三重県消防協会紀南支会長表彰<br>永年勤続功労章<br>田尾 友見<br>倉田 明生 | ◆功績章<br>廣畑 勝也<br>中家 嗣仁 | ◆感謝状<br>向井 住和 | ◆森岡敏明<br>健治 | ◆精勤章<br>森岡 敏明<br>中家 嗣仁 | ◆三重県消防協会会長表彰 |
|---------------|-----------------------|-------------------------------|----------------|----------------------|-------------------------|---|--|------------------------|---------------|-------------|------------------------|--------------|





おおし しょうた  
大石 遥太くん (鵜殿)

平成28年2月8日生まれ  
啓介さん&梓さんの次男

食いしん坊で怒りん坊で暴れん坊で甘えん坊。楽しむことがとって上手で毎日元気いっぱい！ようちゃんの笑顔にいつも元気をもらっているよ。これからもすくすく育ってね♡…お母さんから



たかやま わか  
高山 和花ちゃん (鵜殿)

平成28年2月9日生まれ  
洋司さん&千恵さんの長女

人見知りではずかしがり屋の和花です。歌や踊りが好きで、家では保育所で習った歌や踊りを楽しそうに披露してくれています。これからもお兄ちゃんと仲よく元気に育ってね♡…お母さんから



あいの ことみ  
愛野 采美ちゃん (井田)

平成28年2月27日生まれ  
裕基さん&美香さんの長女

こんにちは、最近はお人形遊びに夢中のことみです。いつもたくさんの笑顔で周りを明るくしてくれています。これからも笑顔いっぱいのごっちゃんできてね♡…お母さんから

【募集】満3歳の誕生日を迎える子ども(平成28年4・5月生まれ)を募集します。ご希望の方は、広報係(☎33-0334)までご連絡ください。申込期限は2月28日(木)まで。



中国語を学んでいきます！

◆お仕事は？

黒潮園に行っており6年目になります。車の清掃や草刈りなどを中心にいろいろな作業をしています。暑いときや寒いときは大変ですが、職場は優しい人が多く、みんな笑顔で楽しく仕事をしています。

◆趣味は？

音楽を聴くことです。コブクロやエグザイルが好きで、よく聴きながら、歌っています。

◆旅行に行くとしたら？

金閣寺やスカイツリーにいつてみたいです。

◆熱中していることは？

中国語の勉強です。中国語教室に通っていて、まだ1年も経っていませんが、発音が難しく、なかなか話せませんので、これからがんばって勉強していきたいです。

◆好きなタイプは？

かわいくて笑わせてくれる面白い方がいいですね。

◆町コンパニオン

これまで太地に住んでいて、6年前にこの町にきたのですが、自然もきれいでやさしい人が多い素敵な町だと思います。

新米紀宝町民

岸下 篤生さん(平尾井)



「昨年、結婚を機に紀宝町に移住してきました。那智勝浦町宇久井の出身で、大学を卒業後、新宮信用金庫に入庫し、現在3年目になります。普段は渉外担当として紀宝町エリアの担当をさせていただいており、町内での知り合いも

多くなってきました。もしかすると、バイクで走っている姿を見たことがあるひとも多いのではないのでしょうか。  
趣味は、幼いころから続けているサッカーです。現在も鵜殿フットサルクラブというチーム

PROFILE

きしした あつきさん

新米パパになったばかりの岸下さん。「顔は絶対にママに似て欲しいですね！」と話していました。



今年の1月7日に産まれた篤生くん

に所属し、和歌山県フットサルリーグに参戦しています。高いレベルの環境でも刺激を受けています。年々順調に体重が増えているせいも、思い通りのプレーができないことが多くなってきましたが、しばらくはサッカーを続けていきたいと思っています。

あとは、スニーカーが好きでさまざまな種類のスニーカーを集めています。結婚を機に購入する頻度は減りましたが、スニーカー愛は薄れてはいません。

そして、最近の一番のニュースは、1月に息子が誕生したことです。3、200グラムの元気な赤ちゃんが産まれてきてくれました。母子ともに健康であり、とても安堵しています。これからは、家族3人での暮らしとなりますが、自分もそうであったように、「この家族に産まれ

てよかった」と息子が心から思える幸せな家庭を築いていきたいと思っています。これからは、家族のためにも、これまで以上に仕事、プライベートともに全力で取り組むことを決意しました。妻が柔道家なので息子にサッカーと柔道のどちらをさせるか迷いますが、本人のやりたいことを全力でサポートしていくつもりです。私は、息子が歩き始めるころ、どんなスニーカーを履かそうかと胸を躍らせています。

紀宝町民歴は長くありませんが、紀宝町への愛着は大いにありますので、町民のみならず、家族ともどもよろしく願います。

3月号は鵜殿の田村崇さんです。岸下さんからは、「また、パUNCHの強いエピソードトークを聞かせてくださいー!」

榎本 邦公さん(27歳)





## 2月

町の人口 - population -	
平成30年12月末現在 (前月比)	
人口	11,054 (+8)
男	5,174 (-4)
女	5,880 (+12)
世帯	5,274 (+12)
	(外国人を含む)

### 主な電話番号 - telephone -

役場総務課	(33)0333
役場企画調整課	(33)0334
役場総務課(防災対策室)	(33)0335
役場産業建設課	(33)0336
役場税務住民課	(33)0337
役場環境衛生課	(33)0338
役場福祉課	(33)0339
役場出納室	(33)0340
教育委員会	(33)0341
議会事務局	(33)0342
役場環境衛生課(水道)	(33)0343
地域包括支援センター	(33)0175
保健センター	(32)3700
相野谷診療所	(34)0011
鶴殿図書館	(32)4646
まなびの郷	(32)0241
神内福祉センター	(32)2023
鶴殿福祉センター	(32)0957
子育て支援センター	(32)4688
防災行政無線(フリーダイヤル)	0120-334-119

おかけ間違いのないように!



今月のワンコ

### 農業者は青色申告を始めましょう!

青色申告を行う農業者(個人・法人)は収入保険に加入できます。収入保険は、ほとんどの農産物を対象に自然災害や価格低下などによる収入減少が生じた場合に補償する保険です。収入保険については、農業共済組合にご相談ください。

▼詳しくは、県農業共済組合 東紀州支所(☎0597-8513821)までお問い合わせください。

### クマノザクラ植樹祭

平成30年3月に約1000年振りに新種と判断されたクマ

ノザクラの植樹を行います。  
【開催日】2月10日(日)  
※雨天延期(2月11日(月))

【場所】鮎田 林道浅里北松 杖線沿い布引の滝源流部  
【主催】NPO法人熊野さくら会

▼詳しくは、事務局(前田商工株式会社内)(☎28-1118)または田尾会長(☎090-3273-8061)までお問い合わせください。

### 「骨髓バンクドナー登録説明員」養成研修会を開催

白血病等に苦しむ方々を救うには、一人でも多くの骨髓バンクへのドナー登録が必要です。しかし、ドナー登録に関する説明員の不足が課題となっています。

そこで、骨髓バンクドナー登録説明員の要請研修会を次のとおり開催します。

【開催日】2月24日(日)  
【場所】県尾鷲庁舎3階301会議室

【定員】先着15名  
【申込】2月15日(金)までに県ホームページから申し込むか、次の連絡先まで連絡。  
▼詳しくは、県医療保健部(☎059-224-2330)までお問い合わせください。

### 法務局市民講座のご案内

津地方法務局熊野支局では、父母や祖父母などの名義のままとなっている不動産の相続登記について法務局職員が解説する「お済み

ですか、相続登記、任意後見契約と遺言状の作成」を開催します。  
【日時】2月19日(火)  
午後3時~午後4時

【場所】津地方法務局熊野支局  
【受講料】無料  
【定員】10名程度(事前予約)

▼詳しくは、津地方法務局熊野支局(☎0597-8512310)までお問い合わせください。

### 木本高等学校定時制入学案内

木本高等学校定時制は、平成31年度入学者を募集しています。  
【出願期間】2月22日(金)~26日(火)  
【受験資格】中学校卒業または同等以上の学力があると認めら

れる人で、原則として三重県内に居住または勤務している人  
【定員】普通科 40名  
【検査科目】国語・数学・面接・作文  
※平成31年4月1日現在で、満20歳以上の方は面接・作文のみ

【受験料】950円  
【出願手続】入学願書および調査書(満20歳以上の方は中学校の卒業証明書)  
▼詳しくは、木本高等学校(☎0597-8916244)までお問い合わせください。

### 紀南高等学校 聴講生&教育ボランティアの募集について

◆聴講生(若干名)  
【募集科目】英語表現Ⅰ、美術Ⅲ、ビジネス情報、英語会話  
【経費】年間で8,184円(県の規定により変更する場合もあります)  
【募集期間】3月4日(月)~8日(金)、13日(水)~15日(金)  
【選考方法】書類審査と面接  
【面接日】3月19日(火)、午後4時から(場所は紀南高校です)  
◆教育ボランティア(若干名)  
【募集科目】国語、数学(公文の採点等)、家庭、英語、

### まどぐち国民年金

学生納付特例制度は、学生の方は一般的に所得が少ないため、本人の所得が一定額以下の場合、国民年金保険料の納付が猶予される制度です。対象となる学生は、学校教育法に規定する大学、大学院、短期大学、高等学校、高等専門学校、専修学校及び各種学校(修業年限1年以上である過程)、一部の海外大学の日本分校に在学する方です。

### 学生納付制度と納付猶予制度

納付猶予制度とは、学生でない50歳未満の方で、ご本人および配偶者の所得が一定額以下の場合に保険料の納付が猶予される制度です。  
※平成28年6月以前の期間は、30歳未満であった期間が対象となります。

### 「無料法律相談」開催

【日時】①2月21日(木) ②3月7日(木)  
午後1時30分から3時30分までの間で、1人30分以内

【会場】役場1階相談室  
【予約方法】①2月13日(水)、②2月27日(水)までに、役場総務課まで電話予約

### きほうまちかど エクササイズ

認知症予防に効果がある音楽体操を、ヤマハ音楽振興会専任トレーナーの指導で行います。ぜひご参加ください。  
【対象】65歳以上の方(介護保険の認定を受けていない方)  
【受講料】月額600円  
【日時・会場】①2月1・8・15日、午前9時15分から10時15分、保健センター ②2月1・8・15日、午前10時30分から11時30分、保健センター ③2月6・13・27日、午前10時20分から11時20分、生涯学習センター  
▼詳しくは、地域包括支援センター(☎33-0175)までお問い合わせください。

### 今月(2月)の「紀の宝みなと市」

【日時】2月9日(土) 午前9時から11時  
【場所】鶴殿港  
▼詳しくは、役場企画調整課(☎33-0334)までお問い合わせください。

相続、贈与等登記全般、供託手続き等、ご相談ください。

## 司法書士事務所さいわい

司法書士 庄司幸

三重県南牟婁郡紀宝町井田2140番地  
TEL: 0735-32-0228 FAX: 0735-29-7483  
E-mail: shihoushoshi-yuki.s@clock.ocn.ne.jp

事務所にお越しの際は、事前にお電話ください。

## 訪問リハビリ・通所リハビリ

理学療法士による  
個別リハビリ訓練を行います

整形外科・内科・胃腸科・肛門科

## とみむろクリニック

## ドッグランオープン

詳しくは、ウミガメ公園HPへ

ウミガメ公園 ☎0735-33-0300  
紀宝町井田568番地7 営業時間: AM9:00~PM5:00

有料広告



# 牛鼻神社の御幣



よく見られる形の御幣

今回の珍百景は、鮎田地区にある牛鼻神社の御幣をご紹介します。

牛鼻神社は、神武天皇東征の際に牛の鼻を繫いだとも伝えられており、紀州地方最古といわれるほど歴史のある神社です。江戸時代に牛を使った耕作が始まったころより、牛の守り神として、多くの方が参拝されていたそうです。

また、御幣とは神様の依り代として社殿の中に立てられているものです。

宮司の宮地さんにお話を伺ったところ、御幣には、さまざまな折り形や流儀があるそうで、一般的には上部が出っ張っておらず、紙がそのまま垂れているものが多いとのことですが、牛鼻神社の御幣は、肩の部分が三角になっており、まるで牛の角のようになっています。

また毎年10月15日、16日に行われている熊野速玉大社の例大祭で渡御の際に用いられている御幣も同じような形をしているそうで、これらの神社の間には、何か歴史的な関係があったのかもしれないね。

## — 珍百景を募集 !! —

皆さんが見つけた珍百景を募集しています。「なんやこれ?」って思わず言ってしまうような、珍百景情報がありましたら、ぜひ役場企画調整課広報係(☎33-0334)までご連絡ください。お待ちしております。

## つむぎつむぎ

### 成人式の取材

今年の成人式では、カメラレンジャーなどの手持ちのポップを準備して取材に行きました。新成人の方々には若干押し付けつつ、写真を撮らせてもらったのですが、おおむね好評いただけたようで、また来年も何か準備して取材に望めればと思います。

話は変わりますが、みなさん成人式の朝は何時に起きましたか?僕は開始30分前まで寝て、寝癖を残しつつ、ネクタイを締めながらの到着でギリギリだったのですが、嫁は着付けのために朝5時に起きて大変だったそうです。そんな話を健太郎くんにしてみたところ、「実は、自分の成人式のときは起きたら12時になっていて、行かなかったんです」とまさかの回答が!上には上がいました...

(広報の作成はいつもギリギリ 愛野裕基)

### 今年の目標は?

今回は、僕の今年の目標について、話したいと思います。僕が役場に入り約10か月が経ちましたが、それと同時に増えているのが自分の体重です。なんと約10kg増えました。1か月に1kgは増えている計算で、このままだとさらに太りそうな気が…。新年に入り、心機一転、体重を減らすと決意しました。まず、この1年で10kg痩せることを目標としたいと思います。前々から痩せようとは思っていたのですが、なかなか行動に移せず、今に至ります。しかし、こうして目標を立てたからには、達成したいと思うので、僕が夜走っているところを目撃しても、温かく目で見守ってください。



広報担当 田中ひろ



広報担当 愛野ゆう