

# Kiho

広報きほう

Public Relations Kiho 2021 vol.180

1月号

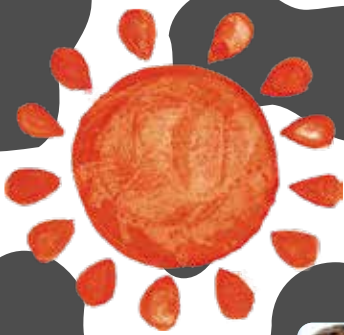

141 の笑顔が大集合！  
うしっつと笑える一年に  
なりますように！





新年のあいさつ

# 節目の年を 迎えるにあたって

紀宝町長

西田 健





新工場が2棟完成した井内工業団地



整備が進む新宮紀宝道路熊野川河口大橋

## 新

年あけましておめで  
とうございます。

皆様におかれましては、  
健康やかに令和3年の新春  
をお迎えのこととお慶び  
申し上げます。平素は町  
行政に対して深いご理解  
とご支援を賜り、厚くお  
礼申し上げます。

昨年は、新型コロナウイルスの世界的な感染拡大を受け、多くの皆様が楽しみにされていた東京オリンピック、パラリンピックが史上初の大会延期となりました。見えな  
い脅威との闘いのなか社  
会経済活動が抑制される  
など、かつて経験したこ  
とのない現実を目の当た  
りにし、改めて感染症対  
策の難しさを強く感じた  
ところでもあります。

さて、本年1月10日は、  
新「紀宝町」が誕生し15周  
年を迎える節目の年となり  
ます。本町のさらなる飛躍  
発展を願い「紀宝町制施行  
15周年記念式典」を挙行さ  
せていただき、未来に向け  
ての、まちづくりを推進し  
ていく機運を高めてまいり

たいと考えております。

また、私事ではありま  
すが、昨年6月に三重県  
町村会長という要職を拝  
命いたしました。これ  
まで以上に町の運営に  
全力で取り組み、町民の  
皆様が住んで良かったと  
実感できる魅力あるまち  
づくりの実現に向け、誠  
心誠意全力を尽くしてま  
いる所存でございます。



一般国道42号新宮紀  
宝道路につきましては

は、熊野川河口大橋6基の  
橋脚工事が完成し、上部工  
事を施工中であります。ま  
た、紀宝町域では新宮紀宝  
道路紀宝ランプ橋P1下部  
他工事をはじめ8箇所施  
工中であり、引き続き、新  
宮紀宝道路が一日も早く完  
成し、事業効果を早期に具  
現化できることを目指すと  
ともに、一般国道42号紀宝  
熊野道路の早期工事着手に  
向け、今後も国や県、関係  
各位と緊密に連携し、円滑  
な事業進捗に向け全力で取  
り組んでまいります。  
また、熊野川・相野谷川

の治水対策を引き続き進め  
るとともに、神内川や井田  
川等の河川整備事業に取り  
組んでまいります。

## 浅

里地区地すべり対策  
については、三重県  
や地元住民と連携を密に  
し、早期復旧に取り組み  
ます。

## 農

業振興につきましては  
は、将来の町の農業  
について実質的な計画を  
立てる「人・農地プラン」  
の実質化に取り組み、耕  
作放棄地問題や担い手不  
足の解消に繋げてまいり  
ます。

## 地

方創生につきましては  
は、本町としても時  
代の流れに適応し、子育  
て支援や移住定住の促進、  
商工観光振興など人口減  
少に歯止めをかける取り  
組みをさらに進めてまい  
ります。

井内工業団地で操業中  
のパナソニックライフソ  
リユーシヨonz電材三重  
株式会社の新工場が、昨





球磨村での活動の様子



整備が進むウミカゲ公園横の保安林

年2棟完成いたしました。さらなる雇用の創出が期待されるとともに、地元商工業への波及効果や交流人口の増加等にも期待されるところであります。

青森県藤崎町のりんごと本町の柑橘類を中心とした特産品の地域間連携では、ローカルtoローカル新連携プロジェクトの旗印のもと、更なる連携を深めてまいります。

石川県中能登町とは、姉妹町提携後、親善を深めながら官民合わせた様々な分野で交流が進められており、引き続き両町のさらなる発展と相互協力の絆が深まっていくことを期待しております。

## ふるさと

ふるさと納税では、自分の生まれ故郷やお世話になった地域、これから応援したい地域の思いを実現し、「ふるさと」へ貢献するための寄付金制度の振興を図るため、本町の豊かな恵みである柑橘、米、水産物などの紀宝町自慢の特典品をお

届けし、振興と充実を図ってまいります。

## 新

たなごみ処理体制の移行につきまして、平成31年4月から東紀州広域ごみ処理に係る一部事務組合設立準備会を立ち上げ、尾鷲市にあります尾鷲市宮野球場を建設予定地として位置づけ、建設に向けたさまざまな協議・検討が進められ、本年4月の一部事務組合設立を目指し円滑なごみ処理体制への移行ができるよう努めてまいります。

## 防

防災関係につきましては、南海トラフを震源とする巨大地震の発生が懸念されていることから、国土交通省により道の駅「紀宝町ウミカゲ公園」横の保安林を活用し、防災拠点施設の整備を進めていただいております。本町におきましても、より安全・安心な道の駅となるよう、同拠点内への貯水槽や避難スペースの確保等に向けた検討を進めるとともに、防

災拠点施設の早期完成にむけてさらに国との連携を図り、防災機能の充実に努めてまいります。

昨年発生した九州地方を中心とした豪雨災害では、水害タイムライン（事前防災行動計画）運用自治体連携協定を締結している熊本県球磨村に発災直後から延べ11名の職員を派遣し、救援物資の搬送や被害状況調査、給水活動支援を実施させていただいたところであります。自然災害や感染症の脅威のなかで、改めて、「人の命」を守る防災・減災の大切さを強く感じたところであります。

引き続き、台風等の風水害に備えたタイムライン及び昨年運用を開始した地震津波タイムラインの更なる充実を図るため、地域版タイムラインを推進してまいります。

## 子

育て支援につきまして、安心して子育てができる環境の整備や幼児教育の効率的な運用、推進を図るため鶴殿保育所の



整備が進む子育て支援センターと図書館の複合施設



いきいき百歳体操

建て替え工事を進めてまいります。

また、子育て支援センター、ファミリーサポートセンター事業との連携や学童保育、遊び場開放を充実させ、子育て家庭への支援体制を構築してまいります。

## 高

齢者福祉につまましては、高齢者が可能な限り住み慣れた地域で自立した生活が送れるよう

「住まい・医療・介護・予防・生活支援」を一体的に提供する地域包括ケアシステムの構築を、さらに推進してまいります。

また、「きぼうまちかどエクササイズ」、「いきいき百歳体操」等を各地区に広げ、地域で自主的に取り組みが実践される介護予防事業を行ってまいります。

少子高齢化社会が進展するなか、妊婦・乳幼児から高齢者まで、全てのライフステージでの健康づくりを推進します。主体的に健康づくりに取り組むきっかけづくりとし

て、「みらい健康マイレージ事業」を推進し、生活習慣病の予防や健康寿命の延伸を目指します。

また、「歯科保健プロジェクト会議」において企画検討し、生涯にわたる歯と口腔の健康づくりによる、生活の質の向上を図ってまいります。

新型コロナウイルス感染症をはじめとする、感染症予防と感染拡大防止対策については町民の皆様への啓発・周知を徹底してまいります。

また、国が進めるGIGAスクール構想に基づいて、一人一台端末と通信ネットワークを一体的に整備し、児童生徒一人ひとりが公正に個別最適化され、資質・能力を一層確実に育成できる教育を推進します。

## 学

校教育につつましては、安全・安心の向上及び施設の長寿命化にむ

け矢渕中学校の大規模改修工事を本年12月の完成に向け鋭意進めてまいります。

また、国が進めるGIGAスクール構想に基づいて、一人一台端末と通信ネットワークを一体的に整備し、児童生徒一人ひとりが公正に個別最適化され、資質・能力を一層確実に育成できる教育を推進します。

町立図書館移転に係る改

修工事につつましては、本年4月のオープンを目指して移転業務を進めております。子育て支援センターと連携することによって、教育と子育て事業を融合した新たなサービスを展開してまいります。

なお、三重県において開催が予定されております三重とこわか国体（第76回国民体育大会）、三重とこわか大会（第21回全国障害者スポーツ大会）におきましては、紀宝町は本年8月、デモンストレーションスポーツの部において、ラジオ体操で参加してまいります。ぜひ町民の皆様の積極的なご参加をお願いします。

## 結

びに、新型コロナウイルス感染症の早期

終息と、この1年がすべての町民の皆様にとりまして幸多い年となりますことを心からお祈り申し上げますとともに、一層のお力添えをお願い申し上げます。新年のご挨拶とさせていただきます。

商品券は1月31日までにご利用ください

## 「紀の宝プレミアム商品券」 有効期限せまる！



イベントや外出の自粛により、停滞している経済状況を考慮し、新型コロナウイルス関連経済対策事業として販売を行った「紀の宝プレミアム商品券」の有効期限が、1月31日（日）で終了します。

商品券の換金などはできませんので使い忘れないよう、有効期限までにご利用ください。

▶詳しくは、役場産業振興課（☎33-0336）までお問い合わせください。

スマートフォンで広報きほうが手軽に読めます

## アプリ「マチイロ」で広報紙を配信中



町では、より多くの方に気軽に広報紙を読んでもらえるよう、スマホアプリ「マチイロ」を導入しています。

町民の方はもちろん、町外の方も手軽に読むことができるので、ライフスタイルに合わせてぜひご利用ください。

※アプリの使用は無料ですが、アプリや広報紙をダウンロードするときは、通信料が必要です。

※アプリ内に表示される広告は、町とは関係がありません。

▶詳しくは、役場企画調整課（☎33-0334）までお問い合わせください。



アプリ「マチイロ」ダウンロードサイト

援助が必要な方のためのマークです

## ヘルプマーク・カードを配布しています

ヘルプマークは、ストラップとしてかばんなどにつけることで周囲の方に援助や配慮を必要としていることを伝えることができるマークです。

ヘルプマークを身に着けた方を見かけた場合は、電車やバス内で席を譲る、困っているようであれば声をかけるなど、思いやりのある行動をお願いします。

あわせて、ヘルプカードも配布しています。これは、緊急連絡先や配慮してほしいことなど、伝えたい情報を記入できます。希望される方は、右記の場所でヘルプマーク、ヘルプカードを配布しています。ぜひご利用ください。



【配布場所】熊野保健所、役場福祉課窓口

※申請書などの書類の提出は不要です

※郵送をご希望の場合は、送付先のお名前・住所を明記のうえ、返信用切手（84円）を同封し、下記宛先まで請求してください

（宛先）

〒514-8570 三重県 ことも・福祉部

地域福祉課 ユニバーサルデザイン班 あて

▶詳しくは、役場福祉課（☎33-0339）までお問い合わせください。



まちのために、一緒に働きませんか？

## 紀宝町職員（技術職）を追加募集します

◆職種 技術職（土木）

◆採用人員 1名程度

◆受験資格 次のすべての条件を満たす者

- ①昭和56年4月2日以降に生まれた者
- ②大学、短期大学（高等専門学校を含む）、高等学校を卒業した者、または卒業見込みの者
- ③高等学校以上の教育課程において、土木技術の専門科目を履修している者、または履修見込みの者
- ④採用後、紀宝町に居住できる者
- ⑤地方公務員法第16条の欠格条項に該当しない者

◆受付場所 役場総務課（紀宝町鶴殿324番地）

◆申込方法

役場総務課窓口、または町ホームページにて募集要項および申込書兼履歴書を手し、持参または郵送にて提出してください。

必要書類や受験資格などは募集要項に詳しく書いていますので、確認のうえ申し込んでください。

◆受付期間 1月4日（月）～21日（木）

（土日、祝日を除く、午前8時30分から午後5時15分まで。郵送の場合は書留とし、1月21日（木）午後5時15分必着。）

◆試験の日程、会場

《第1次試験》

【日程】1月31日（日）

【会場】役場庁舎

【内容】専門試験

《第2次試験》※第1次試験合格者のみ

【日程】2月14日（日）

【会場】役場庁舎

【内容】作文試験、面接試験

◆採用予定日 令和3年4月1日

▶詳しくは、役場総務課（☎33-0333）までお問い合わせください。

空き家の登録を募集しています！！

## 大切なお家を活用しませんか？



町では、空き家の有効活用と定住促進による地域の活性化を図るため空き家の情報を紹介する「紀宝町空き家バンク事業」を行っています。

空き家バンクでは、売買はもちろん賃貸での登録も受け付けています。

最近では、空き家の利用希望者からの問い合わせが増加傾向にあり、特に賃貸物件に対する問い合わせが増えています。

町内に空き家をお持ちの方は、ぜひ登録をご検討ください。

現在登録中の空き家バンクの情報は、役場企画調整課窓口および、町ホームページで閲覧できます。

▶詳しくは、役場企画調整課（☎33-0334）までお問い合わせください。

### ◆物件登録までの流れ

#### 1 物件登録申請書等の提出

申請書に物件の構造や建築時期、希望価格等を記入して、町へ提出してください。

#### 2 現地立ち会い

役場職員による物件確認および、間取り図作成や写真撮影などを行いますので、現地立ち会いをお願いします。

#### 3 登録の完了

物件情報の登録が完了すると、役場企画調整課窓口および町ホームページで紹介されます。



町空き家バンク



がんは早期発見すれば 90%以上が治ります

# 胃・前立腺・大腸・乳・子宮頸<sup>けい</sup>がん検診を実施

【検診日】 2月2日（火）

【検診場所】 大里多目的集会施設

◆新型コロナウイルス感染拡大予防のため、受付時間ごとの予約が必要です。

検診内容	受付時間	定員	料金
<b>◆ 胃がん</b> ＊前夜9時以降は何も食事をしないでください （水、お茶は飲んでもかまいません） ＊当日の朝は、水、お茶 100ml まで飲用可能	午前 8 時 30 分 ～ 9 時 午前 9 時 ～ 10 時	計 40 人	40 歳 ～ 69 歳 …500 円 40 歳 未 満 ……1,400 円
<b>◆ 前立腺がん</b> ＊採血による検査です	午前 8 時 30 分 ～ 9 時 午前 9 時 ～ 10 時	計 50 人	69 歳 以 下 ……500 円
<b>◆ 大腸がん</b> ＊2日分の便を提出してください。(容器を送付します) ＊便秘薬を使用されても検診は可能です	午前 8 時 30 分 ～ 10 時 30 分 午後 1 時 30 分 ～ 3 時	なし	20 歳 ～ 69 歳 …200 円
<b>◆ 乳がん（マンモグラフィ検査）</b> ＊マンモグラフィ検査は 40 歳以上の方が対象です ＊バスタオルを持参してください	午後 1 時 30 分 ～ 2 時 午後 2 時 ～ 3 時	計 37 人	40 歳 ～ 69 歳 …1,500 円
<b>◆ 子宮頸がん</b> ＊子宮入り口部分にできる「子宮頸がん」を 採取器具で細胞をこすり取って調べます	午後 1 時 30 分 ～ 2 時 午後 2 時 ～ 3 時	計 50 人	20 歳 ～ 69 歳 …500 円 20 歳 未 満 ……1,000 円

- ※ 町が行う各がん検診の受診回数は、1人あたり年1回とさせていただきます。(予約が必要です)
- ※ 胃に病気がある方や、過去に胃の手術を受けた方は、集団検診は控え医療機関でご相談ください。
- ※ 乳がん・子宮頸がん検診は、指定の医療機関でも受診することができます。ぜひご利用ください。
- ※ ペースメーカーなどの人工物が入っている方はマンモグラフィ検査はお控えください。
- ※ がん検診無料クーポン券をお持ちの方は、ご利用ください。

70歳以上の方は  
全ての検診が無料

▶詳しくは、役場みらい健康課（☎33-0355）までお問い合わせください。

申請は1月29日（金）までです

## 季節性インフルエンザの 予防接種費用を助成しています



町では、下記の対象者に対して新型コロナウイルスとの同時流行が懸念されている季節性インフルエンザのワクチン接種費用を助成しています。

### ◆対象者

対象者（町内在住）	助成金額
生後6か月～13歳未満	1回 1,500円を2回
13歳以上～18歳(高校3年生相当)	1回 1,500円を1回

### ◆手続き

#### 【必要書類】

- ①医療機関発行の領収書、
  - ②印鑑、
  - ③母子手帳  
または接種済証、
  - ④振込口座がわかるもの
- ※申請書は、役場みらい健康課窓口にあります

【申請期限】 1月29日（金）

▶詳しくは役場みらい健康課（☎0735-33-0355）までお問い合わせください。



役場や出先機関で非常勤の職員として働いてみませんか？

## 会計年度任用職員登録制度への登録を！

町では、会計年度任用職員の希望者を職種別で登録し、必要に応じて登録者のなかから選考を行い、任用する「紀宝町会計年度任用職員登録制度」を実施しています。

### 【会計年度任用職員とは】

地方公務員法第22条の2に基づき、任期を1会計年度内として任用される一般職非常勤職員です。

登録職種や手続きなどは、以下のとおりですので、登録を希望される方は、役場総務課に必要書類を提出し、登録手続きを行ってください。

登録職種	登録資格
①一般事務職	パソコンの操作ができる方
②保育士・保育補助員 ③幼稚園講師	資格を有する方、または任用までに取得見込みの方 *②の保育補助員は、保育士資格は問わない
④教育支援要員	*資格は問わない
⑤介護支援専門員 ⑥社会福祉士	資格と自動車運転免許（普通）を有し、パソコンの操作ができる方
⑦保健師 ⑧看護師・准看護師 ⑨管理栄養士・栄養士 ⑩歯科衛生士	資格を有する方、または任用までに取得見込みの方
⑪用務員（校務員）⑫管理人	*資格は問わない
⑬調理師	資格を有する方、または任用までに取得見込みの方
⑭調理補助員	*調理師資格は問わない
⑮給食センター運転手兼調理補助員	自動車運転免許（準中型）を有する方 *調理師資格は問わない
⑯清掃作業員	自動車運転免許（準中型）を有し、2トン車の運転ができる方
⑰運転手	自動車運転免許（中型1種）を有する方
⑱施設管理士	*資格は問わない

### ◆登録手続き

次の書類に必要事項を記入のうえ、役場総務課まで提出してください。

- 登録申込書（役場所定の様式。役場総務課窓口または町ホームページにて入手可能）
- 資格（免許）証の写し（②・③・⑤～⑩・⑬・⑮～⑰の職種）

### ◆登録受付期間

随時、受け付けています。

### ◆登録期間

登録の日から2年間

### ◆任用条件

- 勤務時間…正規職員の1週間あたりの勤務時間（38時間45分）より短い時間で、任命権者が定める勤務時間
- 任用期間…1年以内
- その他…町会計年度任用職員の任用、勤務条件および身分取扱いに関する規程による

▶ 詳しくは、紀宝町ホームページ（<https://www.town.kiho.lg.jp/government/personnel/temporary/>）をご確認いただくか、または役場総務課（☎33-0333）までお問い合わせください。

紀宝町・御浜町・熊野市内の公立小中学校が対象

## 小中学校講師等の登録希望者説明会を開催

令和3年度紀宝町・御浜町・熊野市内の公立小中学校の講師等の登録を希望する方を対象に、任用・勤務条件等に関する説明会を次のとおり開催します。

なお、今年度は新型コロナウイルス感染防止のため、3会場にて行います。当日はマスクの着用をお願いします。

**【日時】** 1月17日(日) 午前9時から  
(受付：午前8時30分から)

**【会場】** ①紀宝町役場 2階大会議室、②御浜町役場 3階 くろしおホール、③熊野市文化交流センター 交流ホール

**【対象】** 令和3年度に熊野市・御浜町・紀宝町内の公立小中学校への講師等の採用・任用に関して登録を希望する方

※現在講師をされている方は、勤務校の所在地の会場に参加してください。それ以外の方は、登録関係書類を受け取った教育委員会の会場に参加してください。

**【募集職種】** 講師、養護助教諭、臨時事務職員、臨時学校栄養職員

※採用の有無・採用人数等は説明会以降に決まります。

**【勤務形態】** 常勤・非常勤

**【資格】** 小学校教諭普通免許状、中学校教諭普通免許状、養護教諭免許状、栄養教諭免許状、栄養士免許状のうちいずれかを有する者(令和3年3月末取得見込みも可)

※臨時事務職員は上記の免許は不要です。

**【必要書類等】**

- 講師等登録希望の方は、1月8日(金)まで(土日を除く)に、町教育委員会にて登録関係書類一式を受け取り、必要事項を記入し、必要部数を揃えて説明会にご持参ください。
- 必要書類の郵送を希望する方は、送り先の住所・名前を明記したA4が入る封筒に、210円切手を貼って、町教育委員会へお申し込みください。

▶詳しくは、町教育委員会(☎33-0341)までお問い合わせください。

1月から3月にかけて順次発送されます

## マイナンバーカード未取得者にQRコード付き交付申請書が再送付されます

マイナンバーカード普及促進のため、カードをお持ちでない方に対し、総務省がQRコード付きのマイナンバーカード交付申請書を、1月から3月にかけて順次発送します。

この申請書を使い、郵送やインターネットにより、ご自宅からマイナンバーカードの申請ができます。なお、役場税務住民課窓口でも申請補助を行っています。

マイナンバーカードの受け取りなどの際は、混雑時を避け、新型コロナウイルス感染防止対策を行ったうえでお願いします。

**【送付時期】** 1月～3月

**【送付対象者】** マイナンバーカード未取得者のうち、交付申請を行っていない方

※ただし以下の方は対象外です

- 令和2年10月31日時点で75歳以上の方
- 令和2年中に出生、転入等により、個人番号通知書または通知カードの送付を受けた方
- 在留期間の定めがある方

▶詳しくは、役場税務住民課(☎33-0337)までお問い合わせください。



町民の健康づくりを応援するため

## みらい健康マイレージを実施中 !!



対象事業は「みらいちゃん」が目印です。

町では町民の健康づくりを応援するため、「みらい健康マイレージ事業」を実施しています。

運動や食事など健康づくりに取り組んだり、健診や町の対象事業に参加したりすることでポイントがたまります。スタンプ5個が貯まると電化製品やQUOカードなど、豪華賞品が当たる抽選に応募できます。

また、応募者全員に「三重とこわか健康応援カード」を進呈します。

対象事業についての情報は、随時、チラシ「健康文化のまちだより」、LINEでお知らせします。



スタンプ5個を貯めて豪華賞品が当たる抽選に応募しよう！

【対象】 20歳以上の町民

【実施期限】 3月12日（金）

【その他】

- みらい健康課窓口、各対象事業の会場にてカードをお渡しします。
  - 期間中に職場や医療機関で受けた健康診査、がん検診、歯科健診などもスタンプの対象となります。受診したことが分かる結果票や領収書をみらい健康課にお持ちください。
- ▶ 詳しくは、役場みらい健康課（☎ 33-0355）までお問い合わせください。

健康イベントなどの健康情報をお届け！

**LINE** 公式アカウント  
友だち募集中

【登録方法】 LINE アプリをインストールし、右下のQRコードを読み込んでください。

お友だち登録するだけで、スタンプ1個進呈！みらい健康課窓口でLINEの画面を提示してください。



ここから始まる健康づくり

## 自分の健康をチェックしてみませんか？



紀南健康長寿推進協議会では、若い世代から健康づくりに取り組めるよう、健康チェックイベントを開催します。日ごろできない健康チェックを通して、自分の体を知り、健康づくりのきっかけにしませんか？ぜひご参加ください。

【日時】 1月17日（日）※各時間5名ずつ

- ①午前9時、②午前9時20分、③午前9時40分、  
④午前10時、⑤午前10時20分、⑥午前10時40分、  
⑦午前11時、⑧午前11時20分

【場所】 鵜殿福祉センター2階

【定員】 40名（39歳以下の人を優先します）

【参加費】 無料

【申込期限】 1月14日（木）

【チェック項目】

体組成測定（体脂肪量・筋肉量が分かります）、血液検査、骨の健康度測定、足指力測定、糖尿病危険度チェック、栄養士による栄養相談

▶ お申し込み、問い合わせについては役場みらい健康課（☎ 33-0355）までお問い合わせください。

給与所得控除・公的年金等控除から基礎控除への振り替えなど

# 町民税・県民税の主な改正点をお知らせします

働き方の多様化を踏まえ、給与所得控除と公的年金等控除額を一律 10 万円引き下げ、どのような所得にでも適用される基礎控除の控除額を 10 万円引き上げます。

## ◆給与所得控除の改正

- 給与所得控除を一律 10 万円引き下げ
- 給与等の収入額が 850 万円を超える場合の控除額を 195 万円に引き下げ

## ◆公的年金等控除の改正

- 公的年金等控除を一律 10 万円引き下げ
- 公的年金等の収入額が 1,000 万円を超える場合の控除額の上限を 195 万 5 千円に設定

- 公的年金等に係る雑所得以外の所得に係る合計所得金額が 1,000 万円を超える場合は、控除額を引き下げ

## ◆基礎控除の改正

- 基礎控除を 10 万円引き上げ
- 合計所得金額が 2,400 万円を超える場合は、その金額に応じて基礎控除を引き下げ。2,500 万円を超える場合は、基礎控除の適用対象外

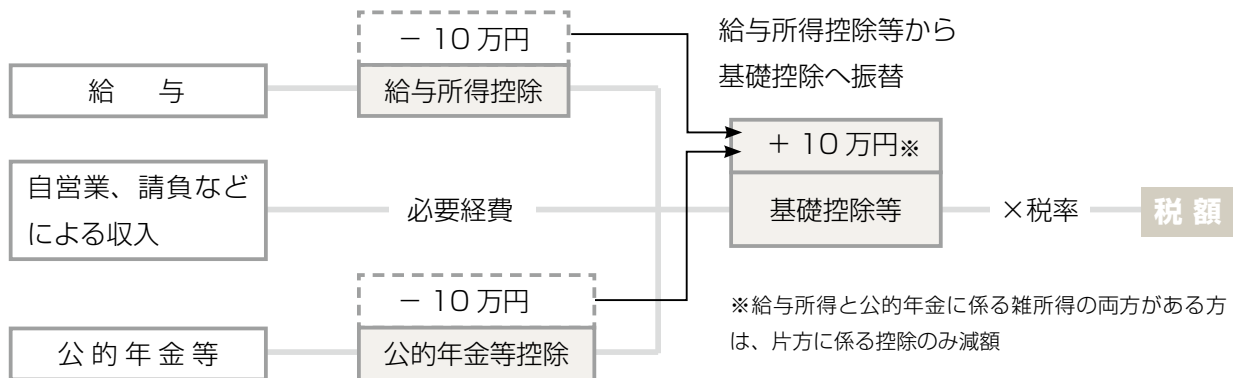

## 婚姻歴・性別に関わらずひとり親に「ひとり親控除」を適用

### ◆ひとり親控除の創設

婚姻歴の有無や性別に関わらず同一生計の子（他の者の同一生計配偶者または扶養親族となっていない前年の総所得金額が 48 万円以下の子）を有する単身者について、ひとり親控除（控除額 30 万円）が適用されます。

※所得制限（合計所得金額が 500 万円以下）あり

### ◆寡婦控除の見直し

ひとり親控除に該当しない寡婦については、引き続き寡婦控除として控除額 26 万円が適用されます。また、寡婦について、所得制限（合計所得金額が 500 万円以下）が設けられます。※ひとり親控除、寡婦控除のいずれも、住民票の続柄に「夫（未届）」、「妻（未届）」の記載がある場合は適用対象外です。

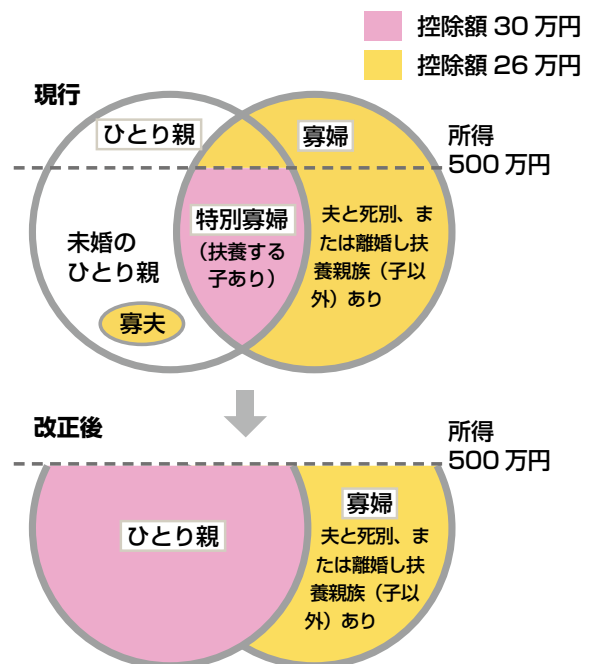

▶詳しくは、役場税務住民課（☎33-0337）までお問い合わせください。



2月1日までに申告してください

## 償却資産の申告をお願いします

償却資産（事業用資産）を所有されている方は、地方税法第383条の規定により、毎年1月1日現在に所有している資産を、設置している市町村へ申告する必要があります。

※償却資産とは、土地・家屋以外の事業の用に供することができる資産（構築物、機械および装置、船舶、車両および運搬具、工具・器具、備品など）です。

【申告対象者】1月1日現在で紀宝町において、償却資産を所有されている方

【提出物】償却資産申告書

※資産に異動がある場合は種類別明細書も必要

【申告期限】2月1日（月）

▶詳しくは、役場税務住民課（☎33-0337）までお問い合わせください。

新型コロナウイルスの影響を受けた中小事業者等が対象

## 中小事業者等が所有する償却資産および事業用家屋に関する固定資産税を軽減します

新型コロナウイルスの影響により、厳しい経営環境にある中小事業者等に対して、事業用家屋および償却資産に係る固定資産税を軽減します。

なお、軽減を受けるには申告が必要です。

### ◆減免内容

令和2年2月～10月までの任意の連続する3か月の事業収入の対前年同期比減少率	減免率
50%以上の減少	全額
30%以上50%未満の減少	2分の1

【対象資産】中小企業等が令和3年1月1日時点で所有する、償却資産および事業用家屋

【適用期間】令和3年度分の1年度分

【提出書類】提出書類など詳しくは町ホームページに掲載しています

【提出期限】令和3年2月1日（月）

▶詳しくは、町ホームページをご覧ください。役場税務住民課（☎33-0337）までお問い合わせください。



固定資産税は1月1日が基準日です

## 家屋を増築、取り壊しされた方はお知らせください

固定資産税は、毎年1月1日現在の状態で課税しています。

昨年中に家屋の新築や増築、または取り壊しをされた場合は、役場税務住民課までお知らせください。

※家屋の登記をされた方、すでに調査を受けた方は、連絡は不要です。

※後日、現地調査の立会いをお願いする場合があります。

▶詳しくは、役場税務住民課（☎33-0337）までお問い合わせください。

# 町営浄化槽の設置は 指定工事店にご相談を

## 指定工事店が 浄化槽を設置します

町では、平成20年度から町が浄化槽を設置し、維持管理も行っていく「紀宝町町営浄化槽整備推進事業」での浄化槽整備を行ってまいりました。

現在は、町が指定した事業者が工事を行う『指定工事店制度』のもと実施しています。

今後、浄化槽の新規設置や設置替えを希望される方は、町営浄化槽指定工事店（表①参照）が設置や申請を行いますので、お気軽にご相談ください。

なお、設置に伴う分担金（表②参照）は記載のとおりです。また、町

表① 町営浄化槽指定工事店名簿

事業者名	電話番号
(株)AQUA WATER WORKS	32-2676
丸玉水道	22-4908
(株)仲西水道工事店	31-7236
(株)協和水道設備商会	22-6067
栗山水道	32-3284
南紀プロパングス(株)	21-3636
前地水道工業所	32-2102
谷口設備	32-1785
(有)山口浄化槽工業所	22-3805
畑野水道	32-3526
(株)山口建設	33-0010

※順序は、受け付け順。

表② 浄化槽設置分担金の額

浄化槽の種類	分担金の額
5人槽	165,500円
7人槽	208,340円
10人槽	276,800円

表③ 浄化槽設置替え補助金の額

補助金の内容	補助金の額
浄化槽までの配管費用	上限6万円
単独浄化槽の撤去費用	上限9万円

町営浄化槽への設置促進策として、くみ取り式便所や単独浄化槽からの設置替えに、補助金（表③参照）があります。補助金を活用して、町管理の浄化槽設置をご検討ください。

▼詳しくは、役場環境衛生課（☎33-0338）までお問い合わせください。



シリーズ ストップ地球温暖化 その130

## 家庭でできる温暖化対策

～できることから始めよう～

今月のテーマ **電気カーペット**

電気カーペットは、エアコンでは届きにくい足元を温められるので、床冷え対策に効果的です。また、火を使わないため、小さな子どもがいる家庭でも安心して使えます。購入するときは、部屋の大きさを考えて選びましょう。

また、分割して暖める機能があれば活用し、人がいない部分は暖めないようにするのもポイントです。さらに、電気カーペットの下に断熱マットを敷くと、床から熱が逃げのを防げるので、同じ設定温度でもより暖かくなります。

▼詳しくは、役場環境衛生課（☎33-0338）までお問い合わせください。

断熱マットで  
効率アップ



### 広さにあった大きさを

室温 20 度のとき、設定温度を「中」で 1 日 5 時間使用した場合の 3 畳用と 2 畳用の比較

年間削減効果

電気 89.91 kWh  
CO<sub>2</sub> 43.9 kg

年間節約金額

約 2,430 円

【出典：経済産業省資源エネルギー庁／家庭向け省エネ情報】





# 地域おこし協力隊活動日誌 vol.44

## 3年間ありがとうございました

12月末日を持ちまして「紀宝町地域おこし協力隊」を任期満了で退任しました。3年前、アウトドア仲間からもらったスノーピークのテントと、少しの荷物を持って紀宝町へ引っ越してきたことが遠い昔のような気がします。

キャンプ場の運営は初めてのことで、慣れない仕事に戸惑ったり、悩んだり、迷惑をおかけすることも多々あったと思いますが、周りの方々のサポートやお客様からの感謝の言葉に支えられ、なんとか乗り越えられました。キャンプ場のアクティビティとしてフィンランド式テントサウナができたことで、フィンランド人の友達ができ、フィンランドを旅行し、貴重な経験ができました。

プライベートでは、リニューアルオープン前日に入籍。休日は夫婦で山歩きや沢遊び、料理やお菓子づくりなどを楽しんでいます。

キャンプ場の運営のほか、2年ほど前、主人がお世話係を引き継いだ紀宝町山歩き部会の活動にも同行しています。当日までに下見や道の整備などの準備もありますが、自然の中で体を動かすってほんと気持ちいい！念願だった子ノ泊山へ干支

登山もできました。今後も自然を生かした健康づくりのお手伝いできればと考えています。

退任した今も、私は紀宝町にいます。地域おこし協力隊としての経験を糧に、日々の暮らしを楽しみながら、田舎暮らしを体験できる場をつくるための活動に取り組んでいます。

3年間お世話になりありがとうございました。そして、今後ともどうぞよろしくお願い致します。



虹のかかった飛雪の滝

### Police

## 紀宝警察署 からのお知らせ

### 1月10日は110番の日

#### ◆事件事故 緊急通報 110番

- 110番は、事件・事故などの緊急通報用の電話です。
- 110番の目的に沿った正しい利用をお願いします。スマートフォンや携帯電話から110番をする際は、必ず立ち止まってから通話してください。



#### ◆ご存じですか？ 警察相談 #9110

緊急でない場合の相談は紀宝警察署または警察安全相談電話「#9110」までお電話ください。

—— 紀宝警察署 (☎33-0110) ——

### Resources

## ごみは資源 のコーナー

### 白色のトレイ・発泡スチロールは「資源の日」に出してください

「資源の日」に出すトレイ・発泡スチロールは、白色のみです。色つきのトレイ・発泡スチロールのほか、汚れの取れない物は「燃料ごみの日」に出してください。また、ごみを出す際には、強風などで飛ばされないように、重い資源ごみを上に置くなどして出してください。

#### ポイント♪

白色のトレイ・発泡スチロールは、きれいに洗って乾かしてから、必ず袋に入れて出してください。



—— 役場環境衛生課 (☎33-0338) ——

く生活の暮らしを守るために

## 消費者トラブルに負けないぞ！

今月のテーマ

# 「お試し」「のつもりが」「定期購入」に

**ホ**ームページで、お試しやモニター価格で通常より大幅に安く健康食品や化粧品を購入したが、実際には定期購入の契約になっていたという相談が全国の消費生活センターに多く寄せられています。

### 《相談事例》

SNSで安いサプリメントを見つけ購入した。定期購入した覚えはないが翌月2回目として同じ商品が届いた。

事業者に解約したいと伝えると、高額な解約金を請求された。

低価格での購入には定期購入が条件となることを、小さな字や近くに表示していないなど、契約内容を確認しづらいホームページが多くみられます。

また、事業者に解約したいと連絡しても「定期購入が条件なので解約できない」と断られるといった事例や、何度解約のため電話しても、通話中でつながらずに申し出期間が経過し、新たに商品が届いてその代金を請求されたという事例もみられます。

- 《アドバイス》
- 1 商品を購入する際に、「定期購入が条件でないか」など契約内容をしっかり確認しましょう
  - 2 事業者に連絡をした記録を残しておきましょう
  - 3 インターネット通販や通信販売は、クーリングオフ制度が適用されないの注意しましょう。
  - ▼消費者トラブル相談は、役場産業振興課（☎33-0333）まで相談してください。

## 三重県消費生活センター

☎059-228-2212

【平日】午前9時から正午まで / 午後1時から午後4時まで

## Quiz

## 広報クイズ

### 【問題】

- 1 ○○○の笑顔が大集合！
- 2 「紀の宝プレミアム商品券」の期限は1月○○日まで
- 3 町営浄化槽の設置は○○工事店にご相談を
- 4 矢渕中吹奏楽部が初の全国大会出場で「○○」を獲得
- 5 今月の「紀の宝みなと市」は、1月○日



マイヤーレモン

1月号の当選者へは  
抽選で左記の物が当たります

### ◆応募資格

紀宝町内に在住の方

### ◆応募方法

ハガキかメール（koho@town.kiho.lg.jp）で、クイズの答え5問分（○の中に入る数字や文字）と、住所、氏名、年齢、電話番号、町や「広報きほう」についてのひと言を書いて、役場企画調整課広報係（〒519-5701 紀宝町鶴殿324）まで応募してください。正解者の中から、抽選で5名の方に、上写真の「町の特産品」をお贈りします。



koho@town.kiho.lg.jp

### ◆締め切り

1月12日（必着）（当選者の発表は、来月号のこのコーナーで）

### ■12月号の正解

- 1 古い
- 2 愛称
- 3 コウノ
- 4 資源金物
- 5 12

### ■12月号当選者

（応募総数34通・正解者34人  
賞品は「かめつこ詰め合わせ」）

- 清水 正章 さん（鶴殿）
- 榎山 紀子 さん（神内）
- 福本 真紀子 さん（神内）
- 西村 和夏 さん（大里）
- 中谷 陽向 さん（井内）

▼詳しくは、役場企画調整課  
広報係（☎33-0334）まで。

 鵜殿図書館  
岸 図書館長

複合施設への移転準備のため

# 鵜殿図書館を閉館しました

紀宝町立鵜殿図書館は、平成4年の開館以来、約30年間に渡り、多くのみなさんにご利用いただいできましたが、新施設への移転準備のため、12月26日をもって閉館しました。

現在神内地区で工事を進めている図書館・子育て支援センター複合施設のオープンは4月を予定しています。また、施設の愛称募集にあたり、多くの案をご応募いただきありがとうございます。今後、選定委員会にて愛称が決定したいお知らせします。

なお、閉館にあたり12月13日以降に借りられた本の返却期限を延長していますが、3月31日までに返却される場合は、鵜殿図書館のブックポストへ入れてください。

## ◆移動図書館は1月まで実施

移動図書館サービスは、1月末まで下記の移動支所開設日程のとおり実施します。

借りたい本がある場合は、事前に図書館までご連絡のうえ、移動図書館にて貸し出します。

## ◆不要となった本のリサイクルコーナーを設置

図書館の移転に伴い、不要となった本を有効活用するため「リサイクル本コーナー」を設置します。

設置場所は、「まなびの郷」「ふるさと資料館」などを予定しています。設置開始日など詳しくは、準備が整いしたい回覧などでお知らせします。



## 鵜殿図書館 (☎32-4646)

◆日時：火～日曜日 午前9時30分～午後5時

### Branch

お住まいの近くで、役場業務が利用できます

## 移動支所をご利用ください

移動支所では、表①の日程で住民票、印鑑証明、納税証明書などの申請受付事務（交付は後日）や町税、国民健康保険税の収納事務、各種届出事務などを受け付けます。

また、町内の3郵便局（紀伊井田、御船、相野谷）において、住民票など発行もできます。

表①：1月の移動支所開設日程 赤色は、移動図書館も開設

	開設日	会場	開設時間
水曜日	6日	阪松原生活改善センター	9:00~10:15
	13日	永田青年クラブ	10:30~11:45
	20日	井田公民館	13:30~14:45
	27日	地下集会所	15:00~16:15
木曜日	7日	上地多目的集会施設	9:00~10:15
	14日	下地生活改善センター	10:30~11:45
	21日	茶屋地構造改善センター	13:30~14:45
	28日	下り場集落センター	15:00~16:15
金曜日	8日	高岡防災センター	9:00~10:15
	15日	鮎田構造改善センター	10:30~11:45
	22日 29日	紀宝町役場（移動図書館のみ）	14:00~16:00
月曜日	4日	桐原生活改善センター	9:00~10:15
	18日	平尾井高齢者生産活動センター	10:30~11:45
	25日	大里多目的集会施設	13:30~14:45
		上野農事集会所	15:00~16:15
火曜日	5日	飛雪の滝キャンプ場	9:00~10:15
	12日	北桧杖多目的集会施設	10:30~11:45
	19日 26日	中村多目的集会施設	13:30~14:45

▶詳しくは、役場税務住民課（☎33-0337）までお問い合わせください。



こんにちは保健師です！ その179

コロナに負けない！ vol. 6

今日は新築春奈保健師



鍋やおせちの取り箸を使ったら

Health

# 会食での感染に気をつけましょう！

**新**しい年を迎え、連休中には親戚や友人などの帰省もあり、人と会ったり、会食の機会が増えることが予想されます。特に、飲酒を伴う会食の場では、感染リスクが高まります。注意力の低下や気の緩みによって、感染を拡大させないように注意しましょう。

**感染リスクを下げながら会食を楽しむ工夫**

飲酒を伴う会食（いわゆる飲み会）では、飲酒の影響で、気分が高まり注意力が低下したり、聴覚が鈍くなり無意識のうちに大きな声を出してしまったりします。また、集まる人数が大人数

になると大声になり飛沫が飛びやすくなるため、感染リスクが高まります。

会食の際には、左上の項目などに気をつけ、感染リスクを下げながら楽しむようにしましょう。

**感染対策の基本も忘れずに**

集団感染での共通点は、「換気が不十分」、「人が密に集まって過ごすような空間」、「不特定多数の人が接触するおそれが高い場所」です。

換気が悪く、人が密に集まって過ごすような空間に集団で集まらないよう注意しましょう。

また、基本の手洗いやアルコール消毒、マスクの着用、三密の回避を始め、室内では換気をよくするなどの徹底を引き続き心がけましょう。

## 会食時の感染症対策



斜め向かいに座る

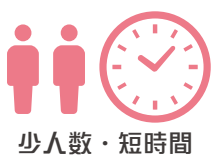

少人数・短時間



深酒・ほしご酒は控える



ほしごやコップを使いまわさない



会話をするときにはマスクをかける



体調が悪いときは参加しない

Dentistry

竹田歯科衛生士の歯の健康ひとこめ その179

今月のテーマ

## デンタルフロスを使ってみましょう

竹田仁香歯科衛生士



歯を大切にしようね！

**実**は歯間部のプラーク（歯垢）は、歯ブラシだけでは60%程度しか取り除くことができません。そこでデンタルフロスをおすすめします。歯ブラシと併用することで、90%近くのプラークを取り除くことができます。

デンタルフロスとは、歯ブラシでは届かない狭い歯間を清掃できる、糸状の清掃用具で「ロールタイプ」と「ホルダーつきタイプ」の2種類があります。

デンタルフロスを使うときは鏡を見て、場所を確認しながら歯肉を傷つけないようにゆっくりと動かしてみがきます。磨いているときに、糸が引っかかったり、ほつれたりする場合は、歯と歯の間にむし歯ができていたり、歯石がついていたりしている疑いがあります。早めに歯科医院を受診しましょう。

デンタルフロスの選び方や使い方がわからない場合は、歯科医師や歯科衛生士に相談しましょう。



ロールタイプのデンタルフロス

## Cooking

楽しく、おいしい  
簡単料理♪ その159



管理栄養士  
富博子

今月のお料理

簡単な材料で♪

## 素朴なスイートポテト

**今**回はさつまいもを使ったおやつのご紹介です。  
年末年始はおうちで過ごす方、おやつは食べたいけど高カロリーなものは控えたい方には、甘さ控えめでシンプルな材料で作れるスイートポテトがおすすです。生クリーム代わりに牛乳を使い、砂糖やバターも控えめです。  
このレシピでは、生クリームを使ったものと比べると、1個あたり40キロカロリー抑えられます。



One Point Advice

バターはさつまいもが温かいうちに加えましょう♪

エネルギー（1個あたり）：約70kcal  
塩分：約0.0g

### 【材料（約8個分）】

A	さつまいも	… 250g
	牛乳	… 60ml
	砂糖	… 大さじ2
	バター	… 10g
	卵黄	… 少々

### 【作り方】

- ① さつまいもは約1cm厚さの半月切りまたはちょう切りにし、水にさらす。
- ② 耐熱皿に①を並べ、ふんわりラップをかけた後、電子レンジ500Wで5～8分加熱する。
- ③ さつまいもが柔らかくなったら、熱いうちにつぶし、Aを加えて混ぜる。
- ④ ③を8等分し、俵型に成形する。溶いた卵黄を上塗る。
- ⑤ オープントースターにアルミホイルを敷いて並べ、5分ほど焼き、焼き色がついたら、完成。

## Calendar

Health January Calendar

## 1月の健康カレンダー

### 介護予防事業（対象：65歳以上の方）

日	会場と開催時間	
<b>◆ チェアエクササイズ</b>		
13・27日	まなびの郷	(午前9時15分～10時15分)
8・15・22日	大里多目的集会施設	(午前9時15分～10時15分)
<b>◆ まちかどエクササイズ</b>		
13・27日	まなびの郷	(午前10時40分～11時40分)
8・15・22日	まなびの郷	(午前9時15分～10時15分) (午前10時40分～11時40分)
<b>◆ スマイルヨガ</b>		
8・15・22・29日	鶺鴒福祉センター	(午前10時45分～11時45分)
7・14・21・28日	まなびの郷	(午前10時45分～11時45分)
<b>◆ スポーツボイス</b>		
5・19日	まなびの郷	(午前10時～10時45分) (午前11時～11時45分)

※ 要予約：詳しくは、役場みらい健康課（☎33-0355）まで。

### 子どもとお母さん（会場 鶺鴒福祉センター）

日	内容と開催時間	
26日	すくすく育児相談	(午前9時30分～11時30分)

※ 要予約：詳しくは、役場みらい健康課（☎33-0355）まで。

### 1月の休日救急当直医

日	病院名		内科・外科
1日	すずきこどもクリニック	☎(28)0111	小児科
2日	みね内科クリニック	☎(22)5551	内科
3日	新谷クリニック	☎(23)2226	外科
10日	谷地内科	☎(23)3088	内科
11日	真砂小児科	☎(29)7313	小児科
17日	米良医院	☎(22)2710	内科
24日	橋本クリニック	☎(29)7329	内科
31日	山口クリニック	☎(31)8052	外科
日・祝	紀南医師会 応急診療所	☎0597(88)1001	内科

※ 変更する場合がありますので、確認のうえ受診してください。  
※ 診療科目が異なる場合は、三重県救急医療情報センターコールセンター（☎059-229-1199）にご相談ください。





04



03



01



05

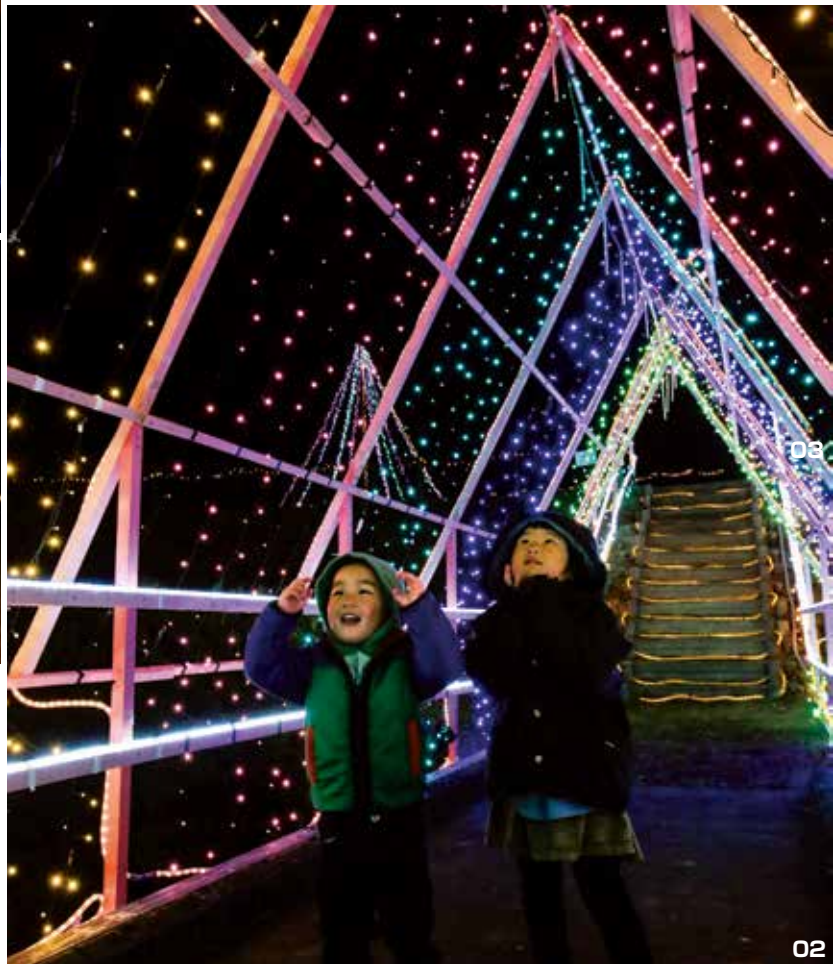

08

02



06

Town topics

12/1  
1/5



熱心に説明を聞く住民のみなさん

事業概要や安全対策などを説明



## 42号新宮紀宝道路の説明会を開催

一般国道42号新宮紀宝道路の「熊野川河口大橋 P4-P6 上部工事」、「熊野川河口大橋 A2 下部工事」説明会が10月30日に、「鶺鴒殿東地区工事用道路設置工事」説明会が11月27日に、町鶺鴒殿福祉センターでそれぞれ開催されました。

説明会では、国土交通省紀南河川国道事務所新宮建設監督官 詰所および施工業者から各工事の工事概要や内容、道路規制、安全対策などが説明されました。

Town topics

10/30・11/27





01. 天使の羽。02. 光の橋。03. 昨年度のデザインコンテスト作品「きれいなブーツ」。04. 天の川。05. ハートでシャッターチャンス。06. サンタクロースとトナカイ。07. 海の生き物。08. 森の生き物。09. 光の祭典 in 紀宝。10. 相合傘。11. 20 mツリー。12. ラブリーハート。

“光の祭典 in 紀宝”を開催

## イルミネーションが会場を彩る

光の祭典 in 紀宝実行委員会は12月1日から1月5日まで、ふるさと資料館前広場で「光の祭典 in 紀宝」を開催しています。

紀宝町の冬の風物詩として定着している同企画は、今年度新型コロナウイルスの影響により、イベントの中止やイルミネーションの規模を縮小しての開催となりますが、恒例の20 mツリーや光の橋、天使の羽などが会場を彩っています。

来場者たちは、さまざまな光のオブジェに彩られた会場内をゆっくりと歩きながら眺たり写真に収めたりして楽しんでいました。



紀宝町役場を出発するランナーたち

がん研究の支援を呼びかけ

## 生命の駅伝でタスキをつなぐ

生命の駅伝の会は11月20日、南郡・熊野市エリアで、第26回生命の駅伝を行いました。

これは、がん研究を支援するための募金活動と、がん研究の重要性の啓発を目的に行われたもので、出発に先立ち、役場玄関前で町民から寄せられた募金を生命の駅伝実行委員長に手渡しました。

その後、あいにくの雨模様でしたが、一行は、中継場所であるウミガメ公園まで走りました。

Town topics

11/20

テントサウナの聖地

## 飛雪の滝キャンプ場でサ滝フェスを開催

飛雪の滝キャンプ場は11月28日、29日の両日、同キャンプ場において、テントサウナの祭典「サ滝フェス」を開催しました。

キャンプ場では、平成31年2月からフィンランド製のテントサウナを導入し、大自然の中で体験できるサウナとして注目され全国のサウナファンが集う「テントサウナの聖地」となっています。30mの滝とその滝つぼを水風呂にできる環境は国内でもここだけです。

イベントには、テントサウナ5台とサウナトレーラー1台、フィンランドの五右衛門風呂「ホットタブ」が用意され、参加した約80人のサウナファンは、熱波体験などが味わえるサウナと大自然を満喫していました。



01

01. 水風呂代わりに飛雪の滝の滝つぼへ。  
02. テントサウナを満喫したサウナファン。



Town topics

11/28・29

憩いの場になることを願い

## 花づくりの会を設立

大里地区の住民は11月22日、大里親水公園「花づくりの会」を設立しました。

これは、相野谷川沿いの大里親水公園に花壇を設置し、地区住民の憩いの場所となるようにと作られたものです。

22日の作業には、会員16人が参加し、キクヤスミレ、パンジーなどの苗を植えました。また、落ち葉を拾い集め焼きいもとよもぎ餅を焼いて食べるなど交流を深めていました。



花づくりの会のみなさん

Town topics

11/22

パナソニックLS電材三重の新工場が完成

## 紀宝工場第二棟・第三棟の竣工を祝う

パナソニックライフソリューションズ電材三重は12月1日、井内地区の井内工業団地に完成した紀宝工場第二棟・第三棟の竣工式を行いました。

竣工式には、関連会社のほか、三重県知事、紀宝町長らが出席し、神事、施設の内覧会などが実施され完成を祝いました。矢野社長は「スマート工場の構築を進め、世の中に役立つ工場に仕上げていきたい」と決意を語っていました。

この工場では火災報知器やインターホンなど住宅やマンションの防犯用品などの製造を行っており、今回完成した第二棟・第三棟の延べ床面積は約13,043㎡、完全稼働時には約500人が働く予定です。

Town topics

12/1



01



02

01. 内覧会では施設の概要や製造している機器などを紹介。02. パナソニックライフソリューションズ電材三重紀宝工場の全景。





金賞を報告した  
 矢湊中吹奏楽部の3年生

第9回日本学校合奏コンクール 2020 全国大会グランドコンテスト

## 矢湊中吹奏楽部が初の全国大会出場で「金賞」を獲得!!

矢湊中学校吹奏楽部は11月1日に開催された「第9回日本学校合奏コンクール 2020 全国大会グランドコンテスト 中学校の部（録音審査）」において、創部後初の全国大会出場で最高の金賞を獲得しました。

12月7日には、西田町長に金賞を報告し、<sup>おかやましゅり</sup>岡山珠里部長は受賞に際し、「自粛期間で練習できない日が続き、モチベーションも下がっていました。しかし、金賞という結果を出せたことは、自分たちの自信になりました」と話していました。

Town topics  
 12 / 7



01. 有限会社岡村の西口代表取締役（左）と高橋顧問（右）。  
 02. 生活協同組合コープみえの鈴木理事長（左）。

地域の高齢者を見守る

## 高齢者等見守り活動に関する協定を2事業者と締結!!

町は12月2日、地域における高齢者等の見守り活動に関する協定の締結式を町役場で行いました。

これは、事業者が町内で高齢者などの見守りを行うことを目的に、豆腐の移動販売を行う有限会社岡村と生協加入者にさまざまな商品を届けている生活協同組合コープみえの2事業者と町で協定を締結したものです。

締結に際して、有限会社岡村の西口代表取締役は「できる限りみなさんのお役に立てるようにがんばりたい」、コープみえの鈴木理事長は「みなさんの声を聞き、活動を展開していきたい」とそれぞれ決意を話していました。

Town topics  
 12 / 2



# らしきあがりがないびびりあがり

上前田 亮さん（神内）

私は生まれも育ちも紀宝町です。高校を出てからは地元を離れていましたが、20代後半に戻ってきて、今では3人の子どもの親です。紀宝町は子どもが育つていくにはとてもいい環境で、

不便だなと思うことは、たまにありますが帰ってきてよかったです。都会はたまに行くらしいが自分には合っているとあります。

そんな私ですが、若いころは



## PROFILE

かみまえだ あきらさん

バンド活動を趣味にされている上前田さん。「落ち着いたらまたライブをしますので、観にきてください」と話していました。

東京でバンド活動をしていました。何も知らずに東京に行き、アルバイトをしながら曲作りや練習をし、都会のライブハウスやイベントで演奏させてもらっていました。メジャーになるという大きな目標は達成できずでしたが、いい経験をさせてもらいました。

今思うとたくさんの人にお世話になり、たくさんの迷惑をかけたなと思います。もう感謝しがありません。

そして紀宝町に帰ってきてからしばらくはバンドはやっていませんでしたが、子どもたちがある程度大きくなってきたとき、地元の先輩から声をかけてもらってまたバンドを始めました。ロックやポップスのカバーバンドをやっています。ここ数年はこの地方のライブハウスやイベントやコンテストで演奏させて



バンドで演奏する上前田さん

もらうことが結構ありましたが、コロナの関係で今ではさびしいくらいに出演がありません。ライブハウスは少しずつ再開していますが、入場の人数制限がありますし、イベント等はほとんど中止になっています。いまになって人前で演奏する機会があることが大変ありがたいことなんだなと感じています。

ここまで書いてきて思いますが、趣味ひとつとっても感謝することは多いです。仕事仲間、家族、友人、地域の方々、みなさんにお世話になりました。いつもお礼を言わせてください。いつもありがとうございます。そして、これからもよろしくお願いたします。

2月号は成川のこにしだいら小西大亮さんです。上前田さんからは、「いつも子どもたちがお世話になり、ありがとございます。」

KIHO KIDS  
No. 179  
はしゃぎっ子

7 月生まれの3歳児



い ど ね こうせい  
**井戸根 煌征**ちゃん(井田)

平成30年1月6日生まれ  
駿さん & 菜月さんの長男

乗り物が大好きなこうせいです！  
毎日消防車を見るのが楽しみ♪弟  
とけんかもするけど、やさしくて  
明るいお兄ちゃん。これからも  
笑顔で元気いっぱい遊んで大き  
くなってね♥…お母さんから



む かい みおん  
**向井 美音**ちゃん(鵜殿)

平成30年1月27日生まれ  
大喜さん & 美里さんの長女

歌とダンスとかわいいものが大  
好きな美音です。最近はプリン  
セスにハマっています。笑顔が  
とってもかわいい美音。これか  
らもお兄ちゃんと仲良く元気に  
成長してね♥…お母さんから



し ら く ら い お り  
**白倉 伊織**ちゃん(鵜殿)

平成30年1月23日生まれ  
剛さん & 千誉さんの長男

ジャングルジムやブランコが大好きな  
やんちゃ真っ盛りの伊織です。お姉  
ちゃんや友だちと遊び、泣いたり笑い  
ながら日々成長中です。これからも、  
いろんなことを経験してニコニコ笑顔  
をたくさん見せてね♥…お母さんから

【募集】満3歳の誕生日を迎える子ども(平成30年3・4月生まれ)を募集します。ご希望の方は、広報係(☎33-0334)までご連絡ください。申込期限は1月29日(金)まで。

KIHO YOUNG  
No. 179  
若い衆登場



楽しく仕事と子育てを両立♪

寺本 尚美さん(鵜殿・25歳)

◆お仕事は？

まつげエクステやまつげパーマ  
などまつげを整えたりきれいにす  
るアイリストという仕事をしてい  
ます。7月から新宮市でお店を開  
いていて、若い方だけでなく母親  
世代の方も利用していただいでい  
ます。インスタもしているので、  
気になる方は「#新宮市マツエク」  
で調べてみてください。

◆趣味は？

子どもと遊ぶことです。今1  
歳半で、少しずつできることが  
増えていっているのが、うれし  
いですね。

◆旅に行くとしたら？

親戚がアメリカに住んでいるん  
ですが、出産祝いでもらった子ど  
もの古着がとてもかわいかったの  
で、現地に行ってショッピングを  
してみたいです。

◆今の目標は？

繊細な作業が多く神経を使うた  
め高齢まで続けていくことが難し  
い仕事ですが、できるだけ長く続  
けていくことが目標です。

◆町にひびく

どこに行っても子どもにやさし  
くしてくれる人がいて、子育てが  
しやすい町だと感じています。





# 1月

## 町の人口 - population -

令和2年11月末現在 (前月比)	
人口	10,737 (-19)
男	5,017 (-8)
女	5,720 (-11)
世帯	5,224 (-12)

(外国人を含む)

## 主な電話番号 - telephone -

役場総務課	(33)0333
役場企画調整課	(33)0334
役場総務課(防災対策室)	(33)0335
役場産業振興課	(33)0336
役場基盤整備課	(33)0357
役場税務住民課	(33)0337
役場環境衛生課	(33)0338
役場福祉課	(33)0339
役場みらい健康課	(33)0355
役場出納室	(33)0340
教育委員会	(33)0341
議会事務局	(33)0342
役場環境衛生課(水道)	(33)0343
地域包括支援センター	(33)0175
相野谷診療所	(34)0011
鵜殿図書館	(32)4646
まなびの郷	(32)0241
神内福祉センター	(32)2023
鵜殿福祉センター	(32)0957
子育て支援センター	(32)4688
防災行政無線(フリーダイヤル)	0120-334-119

おかけ間違いのないように!

## まどぐち国民年金

### 20歳になったら国民年金

公的年金制度は、老後や障がいを負ったときに、働いている世代みんなで支えようという考えで作られた仕組みです。20歳以上60歳未満の方は、国民年金への加入が義務づけられています。

20歳になった方には、日本年金機構から「国民年金加入のお知らせ」や納付書等が送付されます。

### 「国民年金のポイント」

①国が責任をもって運営するため、安定しています。年金の給付は生涯にわたって保障されるため、将来の大きな支えになります。

## 中小企業退職金共済制度のご案内

中小企業退職金共済(中

②65歳から受け取れる老齢年金のほか、病気や事故で障がいが残ったときに受け取れる障害年金、加入者が死亡した場合、その加入者により生計を維持されていた遺族(「子のある配偶者」や「子」)が受け取れる遺族年金があり、老後のためだけのものではありません。

▼詳しくは、役場税務住民課国民年金担当(☎33-0337)までお問い合わせください。

1月の尾鷲年金事務所職員による「年金相談」は、1月27日(水)午前10時から午後2時まで、役場2階小会議室で実施されますので、ご利用ください。

退共)制度は、中小企業の事業主が、従業員の退職金を計画的に準備できる国の退職金制度です。

国からの掛金助成があり、掛金は全額非課税で手数料もかかりません。家族従業員やパートタイマーも加入できます。

▼詳しくは、中退共のホームページをご覧いただくか、中小企業退職金共済事業本部(☎03-6907-1234)までお問い合わせください。

## 「働き方改革」への対策はお済みですか

三重働き方改革推進支援センターでは、働き方改革に係る相談(専門家派遣)

を無料で行っています。

「働き方改革について知りたい」、「助成金を活用したい」、「就業規則・36協定の見直しを行いたい」など、まずはお気軽にお電話ください。

▼詳しくは、三重働き方改革推進支援センター(☎0120-1111-417)までお問い合わせください。

## 令和3年度国有林モニターを募集

近畿中国森林管理局は国有林の事業運営等について、国民のみなさまの理解を深めるとともに、ご意見やご要望をお聞きして国有林野行政に反映させるため、国有林モニターを募集します。

## 訪問リハビリ・通所リハビリ

理学療法士による  
個別リハビリ訓練を行います

整形外科・内科・胃腸科・肛門科

## とみむろクリニック

## 餅くばり

日時 2021年1月24日(日) PM2:00~

配布場所 鵜殿港 ※先着順。なくなり次第終了となります。

※マスクの着用など、感染症対策のうえご来場ください。



【任期】令和3年4月1日～令和4年3月31日

【対象】三重県内に在住で、森林・林業および国有林に関心のある成人の方

※平成30年度から令和2年度まで3年間連続して国有林モニタールを務められた方は除く

【応募締切】2月1日(月)

▼募集の詳細などについては近畿中国森林管理局ホームページをご覧ください。近畿中国森林管理局(☎06-6881-3401)までお問い合わせください。

### 東海三県一市グリーン購入キャンペーン

キャンペーン期間中に、エコマークなどが付いた「環境ラベル商品」、「地元・旬のもの」、「つめかえ商品」などの環境への負荷が少ない商品を購入して応募すると、抽選で250名様に、商品が当たります。

【期間】1月22日(金)～2月21日(日)

【応募方法】下記QRコード、東海三県一市グリーンキャンペーンHPもしくは、県内協力店舗内にある応募はがきにて応募

▼詳しくは、東海三県一市グリーン購入キャンペーン実行委員会(県環境生活部地球温暖化対策課内☎059-224-2366)までお問い合わせください。



東海三県一市グリーン購入キャンペーンHP



©GPN

自賠責保険・共済なしでの運転は法律違反です

自賠責保険・共済は、万一の自動車事故の際の基本的な対人賠償を目的として、自動車損害賠償保障に基づき、原動機付自転車を含むすべての自動車に加入が義務付けられており、自賠責保険・共済なしで運転する

ことは法律違反ですので、ご注意ください。

▼詳しくは、国土交通省三重運輸支局(☎059-234-8411)までお問い合わせください。

### 町民卓球大会を開催します

町体育協会は、町民の親睦を図るため、町民卓球大会を次のとおり開催します。ぜひご参加ください。

【日時】2月7日(日) 午前9時から

【場所】鶴殿体育館

【参加資格】町民または町在勤者、町内小中学校の児童および生徒

【申込】1月13日(水)から1月27日(水)までに町教育委員会へ連絡

▼詳しくは、町体育協会事務局(町教育委員会内☎33-0341)までお問い合わせください。

### 浅里なれ寿しまつり中止について

1月に開催を予定していた「浅里なれ寿しまつり」は、新型コロナウイルス感染症の

感染予防・拡散防止の観点から開催を中止します。

楽しみにされていたみなさまにはご迷惑をおかけしますが、ご理解とご協力をお願いします。

### 「無料法律相談」開催

【日時】①1月21日(木) ②2月4日(木)

午後1時30分から3時30分までの間で、1人30分以内

【会場】役場1階相談室

【予約方法】①1月13日(水)、②1月27日(水)までに、役場総務課まで電話予約

▼詳しくは、役場総務課(☎33-0333)までお問い合わせください。

### 今月(1月)の「紀の宝みなと市」

【日時】1月9日(土) 午前9時から11時

【場所】鶴殿港

▼詳しくは、役場産業振興課(☎33-0336)までお問い合わせください。

相続、贈与等登記全般、供託手続き等、ご相談ください。

## 司法書士事務所さいわい

司法書士 庄司幸

三重県南牟婁郡紀宝町井田2140番地  
TEL: 0735-32-0228 FAX: 0735-29-7483  
E-mail: shihoushoshi-yuki.s@clock.ocn.ne.jp

事務所にお越しの際は、事前にお電話ください。

ウミガメ公園 エサやり体験 無料券

AM8:30～11:00 モーニング500円が半額

有効期間 2021年1/31日

お弁当・スイーツが17時以降半額

※1枚につき2人、1回のみ利用可。ご利用の際は直接カウンターに直接この券をお渡しください。

※1枚につき1人、1回のみ利用可。土日も使用可。

ウミガメ公園 ☎0735-33-0300

有料広告



# 笑顔の写真メールコンテスト入賞者発表

今年も、新年を笑顔で迎えるべく、141人もの素敵な笑顔で表紙を飾っていただきました。たくさんの応募をいただき、本当にありがとうございました。

ご応募いただいた方の中から、厳正なる審査の結果、特に素敵な写真として下記の方々が入賞されました。おめでとうございます。入賞者のみなさんには後日、町の特産品をお送りさせていただきます。



## ☆特選 (特産品5千円分)

阪本あゆみさん (井田)、南野愛さん (鶺鴒殿)、  
山下朋美さん (井田)

## ☆入選 (特産品1千円分)

原田正一さん (成川)、日比野伊津美さん (成川)、  
小西里佳さん (鮎田)、田尾彩さん (井田)、  
野崎ともみさん (神内)、岸下有里恵さん (平尾井)、  
植衣紗さん (井田)、松本咲恵さん (阪松原)、  
中西有紀さん (鶺鴒殿)、山根正利さん (井田)

## つむぎつむぎ

### 今年も多くの笑顔が集まりました

新年あけましておめでとうございます。今年も新年を笑顔で迎えるために141人ものたくさんの方に「ご応募」いただきました。

笑顔の写真の表紙を作っていると、自分たちでは撮れないようなステキな笑顔をたくさん見ることができ、編集している自分まで「ふと気づくと笑顔になっていました。応募いただいたみなさん、本当にありがとうございました。来年もみなさんからの笑顔の応募をお待ちしております。」

最後になりますが、今年も広報きほつをよろしく願います。

(笑顔の多い1年なることを願って 田中健太郎)



広報担当 田中健太郎

### 年末までの宿題

気がつけば、2020年も終わり2021年が始まりますね。新型コロナウイルスの影響で季節を感じるイベントも少なく流されるまま気がいたら終わってしまった印象の1年でした。また、年のせいか1年が過ぎるのがだんだん早くなっていく気がします(汗)

このひとりごとを書き終えたら、年末までに残っている宿題のひとつ、年賀状を作りだす予定です。とはいえ、ご多分に漏れず、子どもができてからは子どもの写真ばかり載せているんですが、写真を見返していると、子どもの成長は本当に早いなと改めて感じます。僕も年齢のせいにはせず、来年はしっかりと1日大切にすごしていきたいと思えます。

(歳正月で牛になる注意報発令中 愛野裕基)



広報担当 愛野裕基