

# Kiho



広報きほう

Public Relations Kiho 2023 vol. 204

1月号



卯

175の笑顔が大集合！  
ぴょんっと飛躍の  
1年になりますように♪

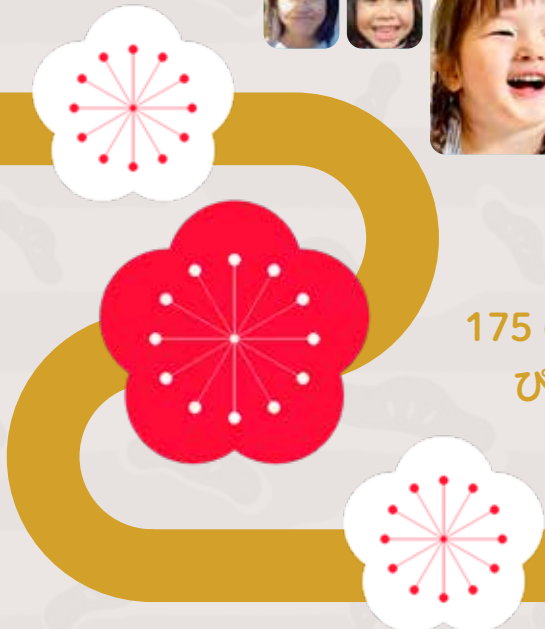



新年のあいさつ

**魅力**あふれる

まちづくりの実現に向けて

紀宝町長

西田 健



新型コロナウイルスワクチン接種の様子



整備が進む新宮紀宝道路熊野川河口大橋

## 新

年あけましておめでとうございます。

皆様におかれましては、健やかに令和5年の新春をお迎えのこととお慶び申し上げます。平素は町行政に対して深いご理解とご支援を賜り、厚くお礼申し上げます。

町民の皆様方の心温まるご支援とご厚情を賜るなかで、昨年2月から、5期目となる紀宝町長としての重責を担うこととなり、また引き続き三重県町村会会長、全国町村会副会長という要職を併せて担うことになりました。

これまで以上に町政の運営に全力で取り組み、町民の皆様が「住んでよかった」と実感できる魅力あふれるまちづくりの実現に向け、誠心誠意全力を尽くしてまいれる所存でございます。

## 新

型コロナウイルス感染症対策につきま

しては、町民の皆様をはじめ、医療機関、福祉施設、事業者の皆様方には、日頃から感染防止対策を徹底し、適切にご対応いただいておりますことに、改めて感謝を

申し上げます。

本町といたしましても、ワクチン接種の推進、住民の皆様への生活支援、PCR検査等費用の全額助成、福祉施設や学校における感染拡大防止対策、18歳までの方へのインフルエンザ予防接種費用一部助成、自宅療養者等への生活支援、影響を受けている事業者への支援等を継続し、町民の皆様とともに新型コロナウイルス対策に最大限努めてまいります。

## 一

般国道42号新宮紀宝

道路につきましては、引き続き、令和6年秋の完成に向け、国や県、関係機関と連携し、円滑な事業進捗を図るとともに、併せて一般国道42号紀宝熊野道路の早期工事着手に向け、取り組んでまいります。

次に、河川整備計画が策定された熊野川・相野谷川の総合的な治水対策を継続して実施し、掘削した砂利を有効活用して、七里御浜海岸侵食対策に取り組みまいります。また、神内川や井田川等の河川整備につきましても、さらに取り組

みを進めてまいります。

## 農

業振興につきましては

「一人農地プラン地域計画」の策定に取り組み、耕作放棄地問題や担い手不足の解消に繋げてまいります。

## 桐

原地区営農飲雑用水

施設整備事業につきましては、令和元年度から三重県に工事着手いただき、昨年3月から順次、給水が開始されております。今後も、引き続き、安全・安心な水道水の安定供給に努めてまいります。

## 地

方創生につきましては

「後期基本計画」、第2期紀宝町まち・ひと・しごと創生総合戦略におきまして、「子育て支援」及び「移住・定住対策の促進」を主要な施策と位置づけ、積極的な取り組みを続けてまいりました。総務省が公表している「住民基本台帳人口移動報告」から分析した民間の調査によりますと、令和元年と令和3年を比較した



整備が進むウミガメ公園に隣接する防災拠点施設



わくわくフェスティバル時の中能登町特産品販売

30代から40代の転入超過率の改善幅は「東海4県で紀宝町が4位」であるなど、これまで取り組んできた成果が着実に表れてきております。

今後地域内外に「子育てしやすい町、住みやすい町」を広くPRし、「紀宝町」を移住・定住先として選んでいただけるよう住みよいまちづくりを推進してまいります。

## ふ

るさと納税につきましては、昨年に返礼品の拡充やふるさと納税取り扱いサイトの追加等を行ったことで、寄付額が大幅に増加しております。今後も、出品者の皆様にご協力を賜るなかで、地域資源を活かし、寄付拡大に向けて事業を推進してまいります。

石川県中能登町とは、姉妹町提携後、親善を深めながら官民合わせた様々な分野で交流が進められており、引き続き両町のさらなる発展と相互協力の絆が深まっていくことを期待しております。

青森県藤崎町のりんごと本町の柑橘類を中心とした特産品の地域間連携では、「ローカルtoローカル新連携

プロジェクト」の旗印のもと、さらなる連携を深めてまいります。

## 東

紀州広域ごみ処理施設整備につきまして、住民の皆様のご意見を拝聴させていただきながら、処理方式など施設整備に関する基本的事項を整理した「基本計画」の策定作業を進めてまいります。この「基本計画」に基づきまして、今後、事業者の選定や発注方法などを協議・検討してまいります。引き続き、東紀州環境施設組合及び関係市町と連携して、取り組みを進めてまいります。

## 防

災・減災対策につきましては、「人の命が第一」を基本に、災害における被災者ゼロを目指し、さらに取り組みを推進してまいります。

タイムライン防災に取り組み全国34の市区町村や専門家、国などの防災機関が参画・協働し、「タイムライン防災・全国ネットワーク国民会議」が昨年5月に発足し、初代議長に選出され

ました。国民会議では、タイムライン防災の取り組みについて共有を進め、多くの市区町村や地域住民に広げていくことで災害から命を守る防災意識社会の構築を目指すとともに、引き続き、タイムライン防災の一層の浸透と充実、そして、タイムライン防災が日本の文化となるよう精一杯尽力してまいります。

## 地

震・津波等での災害時に救援・救護活動、緊急物資の輸送等を迅速に行うための防災倉庫や、一時避難場所としての拠点施設を、紀宝町ウミガメ公園に隣接する敷地において令和6年3月の供用開始を目指し、国土交通省とともに整備してまいります。

## 子

育て支援につきましては、安心して子どもを産み育てられる環境整備を図るため、相談支援をワンストップで行う「子育て世代包括支援センター」の機能を継続し、一人ひとりの実情に応じた産前産後のケアプランを提供するほ



電子黒板を活用した授業の様子



紀宝町地域医療研修センター開設式

か、不妊に悩む家族への支援、産婦健康診査、産後ケア事業など各種支援事業を実施するとともに、経済的支援として「出産・子育て応援交付金」を円滑に支給するなど、妊産婦に寄り添ったきめ細かい支援を推進してまいります。

また、子育て支援センター、ファミリーサポートセンター、学童保育等の利用しやすい体制整備に努め、子育て家庭への支援体制を引き続き充実させてまいります。

## 安

安心して子育てができる環境の整備や幼児保育の充実を図るため整備を進めてまいりました「鶴殿保育所」が昨年12月に完成し、1月4日から新しい施設での保育が開始されます。引き続き、まちの宝である子どもたちが、笑顔であふれ、健やかに育っていく保育環境の充実に努めてまいります。

また、1月から、町内各保育所の3歳から5歳児クラスの主食（米飯）につきましては、各保育所で炊飯し無償で提供してまいります。

## 高

高齢者福祉につきましては、高齢者が住み慣れた地域で安心して自立した生活が送れるよう「住まい・医療・介護・予防・生活支援」を一体的に提供する地域包括ケアシステムの構築を、さらに推進してまいります。

また、「地域医療を学べるまち紀宝町」をスローガンに掲げ、「紀宝町地域医療研修センター」を創設いたしました。紀宝町の未来のため、地域医療に携わる人材確保や、超高齢化社会のニーズに合わせた地域包括ケアシステムの発展と充実、在宅医療の推進に取り組んでまいります。

## 学

学校教育につきましては、新たな学習・授業スタイルを構築し、多様な学び方のもとで、誰一人取り残すことのない個別最適な教育の実現を目指してまいります。全ての小中学校で、GIGAスクール構想により整備した「1人1台端末」の積極的な活用が進み、自校内での活用はもとより、他市町の学校とのオンライン交流等、創

造的で広がりのある活用例が報告されております。また昨年8月には、町内全小中学校の全普通教室に電子黒板を整備したところであり、これまで培ってまいりました数多くの教育実践とICT環境を組み合わせることで、情報化時代に即した教育を推進してまいります。

幼児期から児童期の教育は、子どもたちの生涯の学びの基礎となる極めて重要なものでありますことから、「学びの基礎力の育成」という視点と共通理解のもとで、町教育委員会、福祉課、各小学校との連携をさらに強化し、保育所・幼稚園・小学校の円滑な接続のために、相互に保育・授業参観などの交流や、合同研修等の取り組みを充実させてまいります。

## 結

びに、新型コロナウイルス感染症の早期終息と、この1年がすべての町民の皆様におきまして幸多い年となりますことを心からお祈り申し上げますとともに、一層のお力添えをお願い申し上げます。新年のご挨拶とさせていただきます。



遊戯室

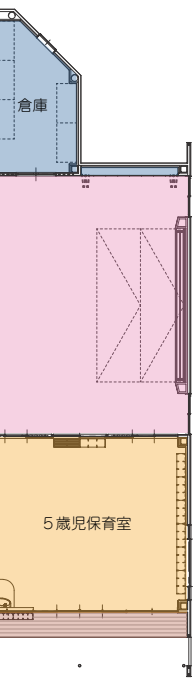

安心して子どもを預けられる環境を目指して

# 鶺殿保育所が完成

Udono nursery school



児童トイレ



テラス



児童がのびのびと活動できる  
ゆとりある保育所

新しい鶺殿保育所が令和4年12月に完成し、12月21日に関係者が参列するなか、竣工式が執り行われました。

旧鶺殿保育所は、昭和55年に建設されてから約40年の長きに渡って利用してきましたが、津波浸水予測区域に位置していたことから、子どもたちの安全を確保し保護者のみなさまが安心して子どもを預けることができる環境を整備するため、高台に移転しました。

建設にあたっては、雨天でも送迎しやすい大きめのひさしや児童の安全確保および防犯対策の充実など、保



タタミコーナー



中庭



## 鵜殿保育所概要

住 所：紀宝町鵜殿 1111 番地

敷地面積：4594.71㎡

構 造：鉄骨造平屋建

延床面積：1211.5㎡

定 員：150人

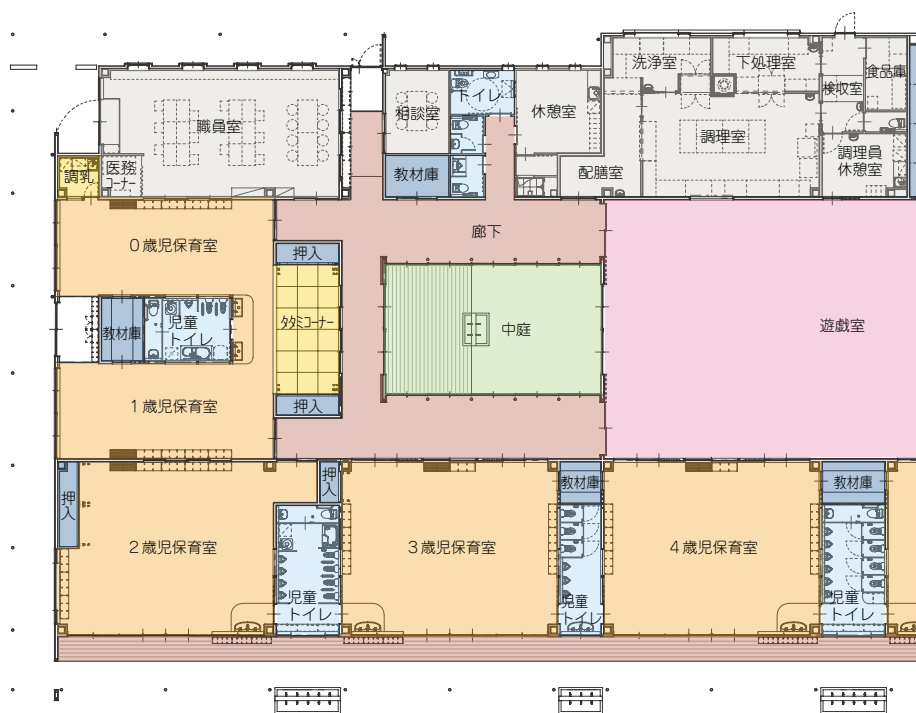

調理室



保育室



護者のみなさまや保育士などからの意見を反映させた設計としています。

新しい保育所では、児童の年齢にあった活動の場を確保するため、0歳児から1歳児はより専門的な乳児保育が行える部屋として、また元気に遊ぶ2歳児から5歳児の部屋は園庭側に配置するなど、児童がのびのびと元氣よく楽しく活動でき、ゆとりある保育所として整備しました。

施設は床や天井などに木をふんだんに使用しており、温もりを感じられる空間になっているほか、採光を多く取り入れた明るく開放感のある間取りとしています。中央部にある中庭では、乳幼児も安全に遊ぶことができます。また、広々とした遊戯室では雨の日でも子どもたちののびのびと遊んだり、保護者のみなさまが参加する発表会などの各行事に活用していきます。

令和5年1月4日から新しい保育所での保育を開始します。今後も子どもたちが元氣と笑顔に溢れ、健やかに成長できる保育所として、職員一同が安全安心な子育て環境の充実に取り組んでいきます。

生涯スポーツと一緒に楽しむ

## 会員を募集しています

紀宝スポーツクラブとは、地域住民が主体的に運営するクラブであり、初心者から上級者まで、町内外を問わず、地域のだれもが年齢、興味などに応じて、いつでも活動できるスポーツ活動（生涯スポーツ）と健康づくりを推進しています。

各サークルのスポーツによる心身への健康づくりは、とても価値があるものだと思います。スポーツクラブでは、随時会員を募集していますので、仲間と一緒に楽しいスポーツライフを送りませんか。



**日** 開催曜日 **時** 時間 **場** 場所

**対** 対象者 **指** 指導者 **会** 会費

※会費は、11 ページの表を参照してください。

※順不同で紹介しています。

# 健康に 生きよう

## 紀宝スポーツクラブ

### 01 CIRCLE 紀宝太極拳



**日** 木曜日  
**時** 19:30 ~ 21:00  
**場** 鵜殿体育館剣道場  
**対** 小学4年生以上  
**指** 柳本 常盤、奥平 信子  
**会** A

※第5週目・祝日は休み

### 03 CIRCLE 硬式バレーボールサークル



**日** 土・日曜日  
**時** (土) 13:30 ~ 16:30  
(日) 9:00 ~ 11:30  
**場** 井田小学校体育館  
**対** 小学1年生以上  
**指** 里際 学、松下 真紀、  
玉置 久美子  
**会** A

### 02 CIRCLE 硬式テニスサークル



**日** 第1・3・5金曜日  
**時** 19:00 ~ 21:00  
**場** 鵜殿テニスコート  
**対** 小学4年生以上  
**指** 佐藤 州弘  
**会** A

※雨天の場合休み

### 05 CIRCLE ハンドメイドサークル(パッチワーク)



**日** 月1回土曜日  
**時** 13:00 ~ 17:00  
**場** 井田公民館 研修室  
**対** 18歳以上  
**指** 畑林 早苗  
**会** A

※材料費は別料金です

### 04 CIRCLE ミニバスケットサークル



**日** 木・土曜日  
**時** 19:00 ~ 21:00  
**場** 成川小学校体育館  
**対** 小学2年生~中学生  
**指** 石垣 淳、岡本 将美  
**会** A

※祝日は休み



07  
CIRCLE

## ストリートダンスサークル



**日** 金曜日  
**時** 19:00 ~ 21:00  
**場** まなびの郷 練習室  
**対** 小学1年生以上  
**指** 城庵 浩  
**会** B  
※曜日が変更になる場合があります

06  
CIRCLE

## 新体操サークル



**日** 第2・4火曜日  
**時** 17:00 ~ 18:00  
**場** まなびの郷 練習室  
**対** 小学生  
**指** 宮地 恵  
**会** B

09  
CIRCLE

## エアロビクスサークル



**日** 月曜日  
**時** 19:30 ~ 20:30  
**場** まなびの郷 練習室  
**対** 18歳以上  
**指** 中筋 幸代  
**会** B

08  
CIRCLE

## 健康ストレッチサークル



**日** 火曜日  
**時** 13:00 ~ 14:00  
**場** まなびの郷 練習室  
**対** 18歳以上  
**指** 田畑 麻子  
**会** B

11  
CIRCLE

## 井田ソフトテニスクラブ



**日** 金曜日  
**時** 19:00 ~ 21:00  
**場** 井田小学校体育館  
**対** 小学1年生以上  
**会** C

10  
CIRCLE

## 相野谷ソフトテニスクラブ



**日** 月・水・土曜日  
**時** 13:00 ~ 16:00  
**場** 鵜殿テニスコート  
**対** 小学4年生以上  
**会** C  
※雨天の場合休み

13  
CIRCLE

## 紀宝剣道



**日** 火曜日  
**時** 18:00 ~ 19:00  
**場** 鵜殿体育館剣道場  
**対** 小学1年生以上  
**指** 岡 芳治、三島 正人  
**会** C

12  
CIRCLE

## 相野谷ソフトバレーボール



**日** 金曜日  
**時** 19:30 ~ 21:00  
**場** 田代体育館  
**対** 小学1年生以上  
**会** C

**15**  
CIRCLE **大里グラウンドゴルフ同好会**



**日** 金曜日  
**時** 13:00 ~ 15:00  
**場** 深田グラウンド  
**対** 18歳以上  
**会** C

**14**  
CIRCLE **成川グラウンドゴルフ同好会**



**日** 土曜日（土曜日が雨の場合、日曜日）  
**時** 9:00 ~ 12:00  
**場** 成川小学校グラウンド  
**対** 18歳以上  
**会** C

**17**  
CIRCLE たまゆうかい **玉遊会（グラウンドゴルフ）**



**日** 木曜日  
**時** 9:30 ~ 12:00  
**場** 田代公園  
**対** 18歳以上  
**会** C

**16**  
CIRCLE **なごみグラウンドゴルフ愛好会**



**日** 月・木曜日  
**時** 13:00 ~ 15:00  
**場** 成川身近な運動広場（中村公園）  
**対** 18歳以上  
**会** C

**19**  
CIRCLE **井田グラウンドゴルフ同好会**



**日** 日曜日  
**時** 19:00 ~ 21:00  
**場** 井田小学校グラウンド  
**対** 18歳以上  
**会** C

**18**  
CIRCLE **鮎田スポーツクラブ（グラウンドゴルフ）**



**日** 火曜日  
**時** 13:00 ~ 15:00  
**場** 鮎田区憩いの広場（鮎田農村公園の下）  
**対** 18歳以上  
**会** C

**21**  
CIRCLE **グリーンクラブ（グラウンドゴルフ）**



**日** 火曜日  
**時** 9:00 ~ 12:00  
**場** 深田グラウンド  
**対** 18歳以上  
**会** C

**20**  
CIRCLE **井内スポーツクラブ（グラウンドゴルフ）**



**日** 土曜日  
**時** 13:00 ~ 15:00  
**場** 井内工業団地広場  
**対** 小学1年生以上  
**会** C

※グラウンドゴルフは、雨天の場合は休みです。また、夏場などは時間変更する場合があります。

**23**  
CIRCLE

**こでまり (レクダンス)**



**日** 木曜日  
**時** 13:30 ~ 15:00  
**場** まなびの郷 練習室  
**対** 18歳以上  
**指** 蔵本 一十三  
**会** C

**22**  
CIRCLE

**レクダンスサークル**



**日** 第1・2・3火曜日  
**時** 10:00 ~ 11:30  
**場** 井田公民館 講堂  
**対** 18歳以上  
**指** 山本 浩平  
**会** C

**入会方法**

紀宝スポーツクラブへの入会を希望される方は、まなびの郷の窓口で入会申込書を入手し、必要事項を記入した上で、会費と保険料（下表参照）を添えてまなびの郷までお申し込みください。

保険加入の都合上、事前申し込みが必要です。

※年会費・保険料は、令和5年3月31日までの料金です。令和5年4月以降、改定される場合があります。

**【表】 会費・保険料**

**A** 個人会員

区分	年会費	団体保険 (年)	合計 (年)
小中学生	2,000 円	1,000 円	3,000 円
高校生・一般	3,000 円		4,000 円
60歳以上	2,000 円		3,000 円
ファミリー会員	7,000 円	人数×1,000 円	7,000 円+ 1,000 円×人数

※好きな種目をいくつでも選んで参加できます。

**B** 個人会員

1 か月	団体保険 (年)	合計 (年)
1,000 円	1,000 円	13,000 円

※6か月毎に徴収します。

**C** 団体会員 (1人当たりの会費)

年会費	団体保険 (年)	合計 (年)
<b>A</b> 個人会員の各区分の1割引き	1,000 円	<b>A</b> の年会費×0.9 + 1,000 円

※小学生の場合:2,000円×0.9 + 1,000円= 2,800円(年額)

※高校生の場合:3,000円×0.9 + 1,000円= 3,700円(年額)

**お問い合わせ先**

まなびの郷内 「紀宝スポーツクラブ」

TEL: 32-0241 FAX: 32-3009 E-mail: kihosports-club@town.kiho.lg.jp

(月・火・金曜日 13:00 ~ 17:30 の間にお問い合わせください)



町の未来を決める大切な一票

# 1月29日は、紀宝町議会議員選挙の投票日です

任期満了(令和5年2月9日)に伴う「紀宝町議会議員選挙」は、1月24日(火)に告示、1月29日(日)が投票日です。町の未来を決める大切な一票です。棄権せず自らの意思で投票しましょう。

## ◆投票できる方

紀宝町の選挙人名簿に登録された平成17年1月30日以前に生まれた日本国民で、令和4年10月23日以前から引き続き3か月以上、紀宝町に住民票がある方(投票日までに町外に住所を移した場合は、投票できません。)

## ◆投票時間

投票所により閉鎖する時刻が異なりますので、ご注意ください。

投票区	投票所の名称	投票時間
第1	桐原生活改善センター	午前7時～午後6時
第2	高齢者生産活動センター(平尾井)	午前7時～午後7時
第3	大里多目的集会施設	午前7時～午後7時
第4	高岡防災センター	午前7時～午後7時
第5	鮎田構造改善センター	午前7時～午後7時
第6	北檜杖多目的集会施設	午前7時～午後6時
第7	旧矢淵中学校浅里分校	午前7時～午後6時
第8	中村多目的集会施設	午前7時～午後7時
第9	成川生活改善センター(下地)	午前7時～午後7時
第10	神内構造改善センター	午前7時～午後7時
第11	上野農事集会所	午前7時～午後7時
第12	井田公民館	午前7時～午後7時
第13	鶉殿地域交流センター	午前7時～午後7時

## ◆開票の日時・場所

【日時】1月29日(日) 午後8時10分から

【場所】紀宝町生涯学習センター まなびの郷

## ◆期日前投票

投票日当日に仕事や旅行などで投票できない予定の方は、「期日前投票」ができます。

【期間】1月25日(水)～28日(土)

午前8時30分から午後8時まで

【場所】鶉殿地域交流センター

## ◆不在者投票

入院または施設に入所されている方、身体に重度の障がいのある方、仕事や学校などで町外に住んでいる方は、以下のとおり「不在者投票」ができます。

### ・病院や施設での不在者投票

指定された病院や施設に入院(入所)中の方は、その施設内で投票できます。院長または施設長にお申し出ください。

### ・郵便による不在者投票

身体に重度の障がいのある方で、要件を満たして「郵便投票証明書」の交付を受けた方は、自宅で投票ができます。

### ・滞在地での不在者投票

紀宝町に住所があり選挙人名簿に登録されている方のうち、町外に滞在している方は、事前に請求をすれば、滞在先の市区町村の選挙管理委員会で投票ができます。

※告示日前から請求ができますので、不在者投票を利用される方は、早めの請求および投票をお願いします。

▶詳しくは、町選挙管理委員会(役場総務課内 ☎ 33-0333)までお問い合わせください。

## 立候補届出事前審査および届出受付を行います

下記の日程で事前審査および届出受付を行いますので、立候補を予定している方は、ご参加ください。

### ◆立候補届出事前審査

【日時】1月16日(月)・17日(火)

午前9時30分～12時、午後1時～5時

【場所】役場2階 大会議室

### ◆立候補届出受付

【日時】1月24日(火)

午前8時30分～午後5時

【場所】役場2階 大会議室

役場や出先機関で非常勤の職員として働いてみませんか？

## 会計年度任用職員登録制度に登録しませんか

町では、会計年度任用職員の希望者を職種別で登録し、必要に応じて登録者のなかから選考を行い、任用する「紀宝町会計年度任用職員登録制度」を実施しています。

会計年度任用職員とは、地方公務員法第22条の2に基づき、任期を1会計年度内として任用される一般職非常勤職員です。

登録職種や手続きなどは、以下のとおりですので、登録を希望される方は、役場総務課に必要書類を提出し、登録手続きを行ってください。

登録職種	必要な要件
①一般事務職	パソコンの操作ができる方
②保育士・保育補助員 ③幼稚園講師	資格を有する方、または任用までに取得見込みの方 *②の保育補助員は、必要な資格はありません
④教育支援要員	*必要な資格はありません
⑤介護支援専門員 ⑥社会福祉士	資格と自動車運転免許（普通）を有し、パソコンの操作ができる方
⑦保健師 ⑧看護師・准看護師 ⑨管理栄養士・栄養士 ⑩歯科衛生士	資格を有する方、または任用までに取得見込みの方
⑪用務員（校務員）⑫管理人	*必要な資格はありません
⑬調理師	資格を有する方、または任用までに取得見込みの方
⑭調理補助員	*必要な資格はありません
⑮給食センター運転手兼調理補助員	自動車運転免許（準中型）を有する方 *調理師資格は不要です
⑯清掃作業員	自動車運転免許（準中型）を有する方、2トン車の運転ができる方
⑰運転手	自動車運転免許（中型1種）を有する方
⑱施設管理士	*必要な資格はありません

### ◆登録手続き

次の書類に必要事項を記入のうえ、役場総務課まで提出してください。

- 登録申込書（役場所定の様式。役場総務課窓口または町ホームページにて入手可能）
- 資格（免許）証の写し（②・③・⑤～⑩・⑬・⑮～⑰の職種）

### ◆登録受付期間

随時、受け付けています。

### ◆登録期間

登録の日から2年間

### ◆任用条件

- 勤務時間…正規職員の1週間あたりの勤務時間（38時間45分）より短い時間で、任命権者が定める勤務時間
- 任用期間…1年以内
- その他…町会計年度任用職員の任用、勤務条件および身分取扱いに関する規程による

▶詳しくは、町ホームページ（<https://www.town.kiho.lg.jp/government/personnel/temporary/>）をご確認いただくか、または役場総務課（☎33-0333）までお問い合わせください。



町 HP

地域の身近な相談相手

# 民生委員・児童委員が改選されました

12月1日、民生委員・児童委員が一斉改選されました。

民生委員・児童委員は、厚生労働大臣から委嘱されたボランティアとして、地域住民の立場に立ち、みなさんの暮らしを支援する方々です。すべての民生委員は児童委員を兼ねており、子どもに関する相談支援活動も行います。個人の秘密は固く守られますので、お気軽にご相談ください。

## ●民生委員・児童委員、主任児童委員について

### 【任期】

令和4年12月1日～令和7年11月30日

### 【人数】

民生委員・児童委員 37人、主任児童委員 3人

## ●民生委員・児童委員の主な仕事

- ★地域住民が抱える問題について、住民の立場に立ち、親身になって相談にのります。
- ★社会福祉制度やサービスなどについて、その内容や情報を提供します。
- ★福祉サービスが利用できるよう、関係機関に連絡し、必要な対応を促すパイプ役を務めます。
- ★福祉のまちづくりのため、住民の声を行政・関係機関に届けます。

## ●主任児童委員の主な仕事

- ★子育てや不登校、いじめ、虐待など、児童福祉に関することを専門的に担当します。

▶詳しくは、役場福祉課（☎33-0339）までお問い合わせください。

## ◆主任児童委員一覧

担当地区	氏名
井田・神内	屋敷 博未 (ヤシキ ヒロミ)
成川・その他の地区	平 典子 (タイラ ノリコ)
鵜殿	大前 裕哉 (オオマエ ユウヤ)

## ◆民生委員・児童委員一覧

担当地区	氏名
井田	下り場 久保 広行 (フボ ヒロユキ)
	茶屋地 竹鼻 勉 (タケハナ ツトム)
	馬場地 川上 辰哉 (カワカミ タツヤ)
	地下 伊藤 守 (イトウ マモル)
	上野 坂地 文子 (サカジ フミコ)
神内	堀田 久巳子 (ホリタ クミコ)
	淵上 香織 (フチカミ カオリ)
	植田 眞紀 (ウエダ マキ)
成川	飯盛 須川 洋 (スガワ ヒロシ)
	下地 林 幸生 (ハヤシ ユキオ)
	樺本 佐和子 (ツバキモト サワコ)
	中村 松寛 眞紀 (マツミ マキ)
	中家 明美 (ナカイエ アケミ)
上地 美山 光久 (ミヤマ ミツヒサ)	
鵜田	木之下 生夫 (キノシタ イクオ)
	上水口 博子 (ウエミズグチ ヒロコ)
高岡	榎本 陽子 (エノモト ヨウコ)
北桜杖・瀬原	山口 由美 (ヤマグチ ユミ)
浅里	尾崎 弘子 (オザキ ヒロコ)
大里	津本 大里西 眞砂 和子 (マナゴ カズコ)
	大里東 永田 小畑 古屋敷 実穂 (フルヤシキ ミホ)
	井内 居軒 正博 (イノキ マサヒロ)
平尾井	堀内 伸泰 (ホリウチ ノブヒロ)
阪松原	田中 加代子 (タナカ カヨコ)
桐原	西村 喜久男 (ニシムラ キクオ)
鵜殿	1組 上平 浩 (カミダイラ ヒロシ)
	上地 弘美 (ウエジ ヒロミ)
	2組 千葉 江美 (チバ エミ)
	新屋 俊昭 (シンヤ トシアキ)
	3組 森倉 賢一郎 (モリクラ ケンイチロウ)
	早山 慶子 (ハヤマ ケイコ)
	4組 阪本 敏昭 (サカモト トシアキ)
	梶屋 喜一 (カジャ キイチ)
	5組 和田 美知代 (ワダ ミチヨ)
	丸山 敦 (マルヤマ アツシ)
	6組 竹鼻 佳珠生 (タケハナ カズエ)

海を眺めながらの婚活イベント

## マッチングパーティを開催します!!

みえ出逢いサポートセンターでは、南勢エリアに在住・在勤、またはこの地域での出逢いに興味のある方を対象に、マッチングパーティを開催します。

熊野古道・熊野三山へのキーステーション「道の駅パーク七里御浜」で、海を眺めながら見晴らしのよいレストランでゆったりお話ししませんか。

- 【日時】** 2月12日(日) 午後3時～5時  
(受付:午後2時45分～)
- 【会場】** パーク七里御浜「ごちそうダイニング by 辻さん家」
- 【参加費】** 無料
- 【対象】** 30歳～39歳程度の結婚を希望する独身の方で、南勢エリア(伊勢市・尾鷲市・熊野市・志摩市・多気町・大台町・度会町・大紀町・南伊勢町・紀北町・御浜町・紀宝町)に在住・在勤、またはこの地域での出逢いに興味のある方。

**【申込方法】** 右記QRコードにアクセスし、必要事項をご入力の上お申し込みください。



申込フォーム

※締切日の翌日に抽選を行い、参加の可否をメールでご連絡します。

**【申込期限】** 2月5日(日)まで

**【定員】** 16名(応募多数の場合は抽選)

※男女の数は均等になるように調整します。

▶詳しくは、みえ出逢いサポートセンター(☎059-355-1322)までお問い合わせください。

まちのために、一緒に働きませんか？

## 紀宝町フルタイム会計年度任用職員(調理師)を募集

◆職種

調理師(保育所、幼稚園、給食センター勤務)

◆採用人員

1名

◆採用予定日

令和5年4月1日

◆受験資格

- ①昭和48年4月2日以降に生まれた方
- ②令和4年12月1日現在において、受験者本人が紀宝町に住所(住民登録)を有する方
- ③調理師の資格を有する方、または令和5年3月31日までに資格取得見込みの方
- ④地方公務員法第16条の欠格条項に該当しない方

◆受付場所

紀宝町役場総務課 紀宝町鶴殿324番地

◆申込方法

役場総務課窓口、または町ホームページにて募集要項および申込書兼履歴書を入手し、必要書類を持参または郵送にて提出してください。

◆受付期間

1月4日(水)～1月31日(火)

(窓口での提出は、平日の午前8時30分から午後5時15分まで。郵送の場合は書留とし、1月31日(火)午後5時15分必着。)

◆試験の日時、会場

**【日時】** 2月12日(日) 午前9時開始

**【会場】** 紀宝町役場

**【内容】** 作文試験、面接試験

▶受験の提出書類や給与、サービスなど、詳しくは役場総務課(☎33-0333)までお問い合わせください。

予期せず令和4年1月から12月までの期間に家計が急変した方へ

## 価格高騰緊急支援給付金を給付します

町では、令和4年9月30日時点において、町の住民基本台帳に登録されている方で令和4年度住民税均等割非課税世帯の方々を対象に、1世帯あたり5万円を給付する「住民税非課税世帯等に対する価格高騰緊急支援給付金事業」を実施しています。

現在、令和4年度住民税均等割非課税世帯で対象と思われる世帯に、確認書を発送しています。また、予期せず令和4年1月から12月までの期間に家計が急変し、世帯全員が住民税均等割非課

税相当となった世帯（家計急変世帯）は給付金の対象に該当する場合があります。

家計急変世帯は給付金を受け取るための申請手続きが必要ですので、一度、役場福祉課までご相談ください。

【申請期限】1月31日（火）まで

▶詳しくは、役場福祉課（☎33-0339）までお問い合わせください。

矢淵中学校吹奏楽部が特別出演

## 三重県警察音楽隊による「ふれ愛コンサート」を開催

紀宝町青少年育成町民会議・紀宝町公民館連絡協議会は、三重県警察音楽隊ふれ愛コンサートを右記のとおり開催します。

当日のコンサートには矢淵中学校吹奏楽部が特別出演し、合同演奏を行います。

また、紀宝警察署による交通安全・防犯コーナーでは、制服試着体験やパトカーや白バイとの記念撮影会、クイズに答えると「交通安全免許証」が作成できるコーナーなどもありますので、ぜひご来場ください。

【日時】2月4日（土）午後1時30分～3時15分  
（開場：午後1時）

※紀宝警察署交通安全・防犯コーナーは、午後0時～4時まで開設しています。

【会場】まなびの郷

【整理券】ふれ愛コンサートは、入場整理券が必要です。1月10日（火）午前9時からまなびの郷で配布します。（先着500名）

▶詳しくは、まなびの郷（☎32-0241）までお問い合わせください。

スマートフォンで広報きほうが手軽に読めます

## アプリ「マチイロ」で広報紙を配信中

町では、より多くの方に気軽に広報紙を読んでもらえるよう、スマホアプリ「マチイロ」を導入しています。

町民の方はもちろん、町外の方も手軽に読むことができるので、ライフスタイルに合わせてぜひご利用ください。

※アプリの使用は無料ですが、アプリや広報紙をダウンロードするときは、通信料が必要です。

※アプリ内に表示される広告は、町とは関係がありません。

▶詳しくは、役場企画調整課（☎33-0334）までお問い合わせください。



アプリ「マチイロ」  
ダウンロードサイト





がんは早期発見すれば 90%以上が治ります

## 胃・前立腺・大腸・乳・子宮頸<sup>けい</sup>がん検診を実施

【検診日】2月8日（水）

【検診場所】大里多目的集会施設

◆新型コロナウイルス感染拡大予防のため、受付時間ごとの予約が必要です。

検診内容	受付時間	定員	料金
<p>◆ 胃がん</p> <p>* 前夜9時以降は何も食事をしないでください (水、お茶は飲んでもかまいません)</p> <p>* 当日の朝は、水、お茶 100ml まで飲用可能</p>	<p>午前 8 時 30 分 ~ 9 時</p> <p>午前 9 時 ~ 10 時</p>	計 40 人	<p>40 歳 ~ 69 歳 …500 円</p> <p>40 歳 未 満 ……1,400 円</p>
<p>◆ 前立腺がん</p> <p>* 採血による検査です</p>	<p>午前 8 時 30 分 ~ 9 時</p> <p>午前 9 時 ~ 10 時</p>	計 50 人	69 歳 以 下 ……500 円
<p>◆ 大腸がん</p> <p>* 2日分の便を提出してください(容器を送付します)</p> <p>* 便秘薬を使用されても検診は可能です</p>	<p>午前 8 時 30 分 ~ 10 時</p> <p>午後 1 時 30 分 ~ 3 時</p>	なし	20 歳 ~ 69 歳 …200 円
<p>◆ 乳がん (マンモグラフィ検査)</p> <p>* マンモグラフィ検査は 40 歳以上の方が対象です</p> <p>* バスタオルを持参してください</p>	<p>午後 1 時 30 分 ~ 2 時</p> <p>午後 2 時 ~ 3 時</p>	計 37 人	40 歳 ~ 69 歳 …1,500 円
<p>◆ 子宮頸がん</p> <p>* 子宮入り口部分にできる「子宮頸がん」を 採取器具で細胞をこすり取って調べます</p>	<p>午後 1 時 30 分 ~ 2 時</p> <p>午後 2 時 ~ 3 時</p>	計 50 人	<p>20 歳 ~ 69 歳 …500 円</p> <p>20 歳 未 満 ……1,000 円</p>

- ※ 町が行う各がん検診の受診回数は、1人あたり年1回とさせていただきます(予約が必要です)。
- ※ 胃に病気がある方や、過去に胃の手術を受けた方は、集団検診は控え医療機関でご相談ください。
- ※ 乳がん・子宮頸がん検診は、指定の医療機関でも受診することができます。ぜひご利用ください。
- ※ ペースメーカーなどの人工物が入っている方はマンモグラフィ検査はお控えください。
- ※ がん検診無料クーポン券をお持ちの方は、ご利用ください。

70歳以上の方は  
全ての検診が無料

### がん検診無料クーポンをご利用ください!!

令和4年4月1日時点で、20歳の方に子宮頸がん検診、40歳の方に乳がん検診の「がん検診無料クーポン券」を送付しています。クーポンのご利用期限は令和5年3月31日までですので、この機会にぜひご利用ください。

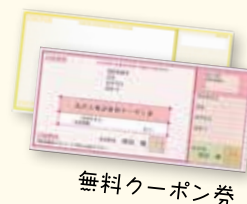

無料クーポン券

### 3月のがん検診の予定

日にち	場所	検診の種類
3月 3日 (金)	紀 宝 町 役 場	乳がん (マンモグラフィ)、子宮頸がん

▶詳しくは、役場みらい健康課 (☎33-0355) までお問い合わせください。

ひざや腰に負担をかけずに行う水中運動

## プールを使った介護予防事業の体験参加者を募集

町では、プールを利用した介護予防事業水中ウォーキングの体験参加者を募集しています。

ひざや腰に負担をかけずに行う、水中運動やスポーツジムを利用した運動を行います。疲労回復や神経痛、筋肉痛、関節痛、冷え性などに効果があるアルカリ性単純温泉も楽しめます。

**【対象】** 町在住の65歳以上の方で、医師から運動制限をされておらず、身の回りのことが1人でできる方

**【体験日程】** 1月4日、11日、18日、25日、2月1日、8日、15日、22日、3月1日、8日、15日、22日のいずれか1日

**【時間】** 午前11時～午後1時

※最寄りのバス停まで送迎します。

※午前10時30分ごろから順次お迎えに上がります。

**【場所】** ピーアップ新宮

※無料体験後、継続して参加希望の場合は、参加費1,000円で月2回送迎付きで参加できます。

**【費用】** 無料（お弁当・飲み物付き）

**【申込】** 希望日の前週金曜日までに役場みらい健康課に電話、または窓口でお申し込みください。

▶詳しくは、役場みらい健康課（☎33-0355）までお問い合わせください。

固定資産税は1月1日が基準日です

## 家屋を増築、取り壊しされた方はお知らせください

家屋と土地に課税する固定資産税は、毎年1月1日現在の状態で課税しています。

昨年中に家屋の新築や増築、または取り壊しをされた場合は、役場税務住民課までお知らせください。

※家屋の登記をされた方、すでに調査を受けた方は、連絡は不要です。

※後日、現地調査の立ち会いをお願いする場合があります。

▶詳しくは、役場税務住民課（☎33-0337）までお問い合わせください。



1月31日までに申告してください

## 償却資産の申告をお願いします

事業を行っており、償却資産（事業用資産）を所有されている方は、地方税法第383条の規定により、毎年1月1日現在に所有している資産を、設置している市町村へ申告する必要があります。

※償却資産とは、土地・家屋以外の事業の用に供することができる資産（構築物、機械および装置、船舶、車両および運搬具、工具・器具、備品など）です。

**【申告対象者】** 1月1日現在で紀宝町において、償却資産を所有されている方

**【提出物】** 償却資産申告書

※資産に異動がある場合は種類別明細書も必要

**【申告期限】** 1月31日（火）

▶詳しくは、役場税務住民課（☎33-0337）までお問い合わせください。

町消防団の女性団員らが主婦の店で啓発

# 住宅用火災警報器設置を呼びかけ

秋の全国火災予防運動週間中の11月13日、鶴殿にある主婦の店パシフィックマーケットで女性団員らが街頭啓発活動を行いました。訪れた買い物客に火災への注意を促すとともに、住宅用火災警報器の設置を呼びかけました。

町消防団には現在6人の女性団員が所属しており、火災予防運動週間に合わせ



啓発活動を行う女性団員

て初めて啓発活動を実施し、この日は女性団員3人と熊野市消防署紀宝分署の小田敏雄分署長が参加しました。買い物客に、チラシと消防団加入啓発グッズのウエットティッシュなどを手渡しながら、「火災警報器の設置をお願いします」「これからの季節は火災に気を付けてください」などとPRしました。

火災の発生をいち早く知らせる住宅用火災警報器は、法律で設置が義務付けられていて、消防事務を委託している熊野市の火災予防条例では、すべての寝室と寝室がある階段への設置が義務付けられています。町を含む熊野市消防署管内の設置率は現在72%で、全国平均の84%を下回っています。また、町では、住宅用火災警報器の購入費を補助し

ています。一般世帯は購入費用の2分の1（上限5,000円）、65歳以上のみの世帯は、購入費用の全額（上限5,000円）です。いずれも1世帯につき1回のみです。ぜひ活用ください。▼詳しくは、役場総務課防災対策室（☎33-03335）までお問い合わせください。

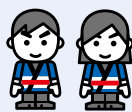

## 消防団に入りませんか？ 新規入団者募集！

消防団では新規団員を随時募集しています。条件は、紀宝町に居住または勤務している18歳以上で男女は問いません。

▶詳しくは、役場総務課防災対策室（☎33-03335）までお問い合わせください。

山本 康人 さん

（第2分団成川班・42歳）



班長としての務めをしっかりと果たしたいです

### ◆お仕事は？

便利屋愛情サービス「輝MIE」の代表をしています。お客様の依頼を受けて、さまざまな要望に応えられるよう努力しています。

### ◆入団のきっかけは？

知人の紹介で入団しました。

### ◆趣味は？

たくさんありますが、高齢者地域見守り隊や県の安全安心まちづくりボランティア、近隣市町の清掃活動などに取り組んでいます。

### ◆消防団員としての意識込み

自営業で自由がきく部分が多いので、団活動にはほぼ参加しています。これからも地域防災の中核として、まじめに活動していきたいと思っています。

# 毎年1回法定検査を受けましょう

Purified

## 法定検査は 浄化槽の健康診断

浄化槽を設置しても、きれいな処理水を保つためには、保守点検・清掃（くみ取り）・法定検査といった維持管理が欠かせません。

なかでも、毎年1回、定期的に受けていただいている法定検査（11条検査）は、浄化槽がきちんと維持管理され、正常に機能しているかを調べる浄化槽の健康診断のような大切な検査です。法定検査は、保守点検とは目的や作業内容が異なり、浄化槽管理者（個人設置型の場合は個人、市町設置型による町営浄化槽整備推進事業の場合、管理者は町となります。）が保守点検業者と委託契約をしていますが、指定検査機関による法定検査は必要です。

何でも聞いてください



環境衛生課 榊原栄佐

### 町営浄化槽のここがポイント!!

#### 町管理の場合はハガキで通知

県の指定検査機関による法定検査は、町営浄化槽の場合、年間を通じて、浄化槽の維持管理スケジュールに合わせる形で行われています。

法定検査が近づいてくると、ハガキで「〇月〇日に実施します」という通知が届きます。

当日、本人が不在でも、清掃の状況などの管理情報は、町などで確認できるので、そのまま検査を行うことができます。

法定検査は、管理者の責任として定められている保守点検や清掃がきちんと実施されているか、浄化槽の機能が正常に発揮されているかどうかを調べるもので、指定検査機関の定期検査を

毎年1回受けることが、浄化槽法でも義務付けられています。

▼詳しくは、役場環境衛生課（☎33-03338）までお問い合わせください。

Eco

シリーズ ストップ地球温暖化 その151

## 家庭でできる温暖化対策

～できることから始めよう～

今月のテーマ ファンヒーター



こまめに換気を行きましょう！

### 室温設定は20℃を目安に

外気温度6℃の時、暖房の設定温度を21℃から20℃にした場合(使用時間:9時間/日)

年間削減効果

灯油 10.22 ℓ  
CO<sub>2</sub> 25.4 kg

年間節約金額

約880円

【出典：経済産業省資源エネルギー庁／一般向け省エネ情報】

寒い冬に大活躍のファンヒーターは、室温の低下を防ぐため、暖まった空気を逃がさない工夫が大切です。そのため、効率よく部屋を暖めるためにも、出入り口に向けて置かない、吹き出し口付近に物を置かない、窓に直面して置かないなど、部屋全体が温まるように工夫しましょう。  
また、一度暖まった室温はすぐには下がらないので、電源はお出かけや寝る15分ぐらい前に切るのが節約のコツです。  
▼詳しくは、役場環境衛生課（☎33-03338）までお問い合わせください。

地域おこし協力隊  
北原 麗奈

# 地域おこし協力隊活動日誌 vol.68

## 今後の熊野川体感塾について意見交換をしました

12月3日、熊野川体感塾において、三重県内の地域おこし協力隊を対象とした研修が開催されました。今回は、私の活動を1つの事例として扱い、三反帆をはじめとした熊野川体感塾の活動をどのように継承していくのか、どうしたらよりよくなるのかといったことを隊員同士で



01. 活動について説明する様子。02. 意見交換をする参加者たち。

考えるワークショップが行われました。

まず、三反帆の遊覧体験については、より特別な体験とするために、「舟でしか行けない場所に降りて散策する」「エンジンを無くして運航する」「乗船中に昼寝の時間をつくる」など、さまざまなアイデアをいただきました。

エンジンを使わずに運航するためには体験時間を適切に管理する点やエンジンなしで遡上する難しさなど課題が多かったり、中には実現が難しいものもありますが、よりよい工夫を考えていきたいです。

また、熊野川体感塾の運営全般に関しては、これまで谷上塾長が担ってきたことが広範にわたるため、まずはそれを整理するところからはじめてはどうか、という意見をいただきました。

私としても、どこまでやれるのか不安に感じる部分が多かったので、自分にできること、できないこと、そしてやりたいことなどを、ある程度整理して、今後の活動について考えていきたいと思います。

## Police

## 紀宝警察署 からのお知らせ

### 1月10日は110番の日

#### ◆阿田和駅交差点の信号機を撤去

御浜町阿田和地内国道42号線の阿田和駅交差点の信号機は、車線の見直しなど必要な交通安全対策を行い、撤去します。信号機撤去の工事は、令和5年2月末までに完了予定です。



#### ◆事件事故 緊急通報 110番

110番は、事件・事故などの緊急通報専用の電話です。緊急要件でない相談などは、紀宝警察署、または警察安全相談電話「#9110」をご利用ください。

—— 紀宝警察署 (☎33-0110) ——

## Resources

## ごみは資源 のコーナー

### パソコンは回収できません！

パソコンは、町の収集で回収できません。買い替える際に引き取ってもらう、家電販売店やメーカーに問い合わせる、パソコンの回収を専門に行っている業者へ依頼するなど、いずれかの方法で処分をお願いします。

#### ポイント

家庭用のプリンターやスキャナーは「資源金物の日」に出すことができます。

ごみのお兄さん  
カズヤカサイ

—— 役場環境衛生課 (☎33-0338) ——

# 子育てのお悩み 相談してみませんか？

**子** 育てをしていると、いろいろなことが気になったり、不安になったりすることはありませんか。離乳食の進め方がわからない、夜寝てくれない、体重が増えないなど、悩みの種はさまざまあると思います。

しかし、「どこに相談したらよいのか」、「こんなことを相談してもよいか」と思っている方も多いのではないのでしょうか。

町では、保健師と歯科衛生士、子ども家庭支援員による、子育てに関する相談を受け付けています。どんな小さな悩みでもかまいませんので、一人で抱え込まずに、お気軽にご相談ください。

子育て相談、歯科相談は、毎月第2・4金曜日の午前10時～11時に子育て支援センターで行っています。

予約は不要ですので、ぜひ、図書館や支援センターに遊びに来た際に、お気軽にお立ち寄り、ご相談ください。



歯科衛生士による歯みがき指導

## ◆子育て相談

体重増加、離乳食の進め方、発達など子育てに関する心配や困りごとについて、保健師や子ども家庭支援員が相談に応じます。

これまでの経過と成長確認のため、来所の際は母子健康手帳をご持参ください。

## ◆歯科相談

歯科衛生士が実際にお子さんのお口の中を見ながら、歯みがきのポイントなどをアドバイスしています。

また、お母さんのお口の相談にも対応しているのので、気軽にご相談ください。

▼詳しくは、役場みらい健康課（☎33-0335）まで。

## Quiz

# 広報クイズ

### 【問題】

- ① ○○○の笑顔が大集合！
- ② 特集 健康に生きよう 紀宝スポーツ○○○
- ③ 1月10日は○○○番の日
- ④ 冬も○○に運動をしましょう
- ⑤ 今月の「紀の宝みなと市」は、1月○○日



飛雪の滝キャンプ場オリジナルグッズ  
(タンブラー、オリジナルコーヒー)

1月号の当選者へは  
抽選で左記の物が当たります

## ◆応募資格

紀宝町内に在住の方

## ◆応募方法

ハガキかメール (koho@town.kiho.lg.jp) で、クイズの答え5問分(○の中に  
入る数字や文字)と、住所、  
氏名、電話番号、町や「広  
報きほう」についてのひと  
言を書いて、役場企画調整  
課広報係(〒519-57  
01 紀宝町鶴殿324)ま  
で応募してください。正解  
者の中から、  
抽選で5名の  
方に、上記賞  
品をお贈りし  
ます。



koho@town.kiho.lg.jp

## ◆締め切り

1月11日(水)必着(当選者の発表は、来月号のこのコーナーで)

## ◆12月号の正解

- ① ごみ
- ② 光
- ③ フライト
- ④ 不妊
- ⑤ 研修

## ◆12月号当選者

(応募総数72通・正解者67人  
賞品は「ウミガメ公園商品券」)

- ・奥(おく) 美津子(みつこ)さん(井田)
- ・向井(むかい) 良治(りょうじ)さん(阪松原)
- ・谷本(たにもと) 敦司(あつし)さん(鶴殿)
- ・新宅(にいたく) 純子(じゆんこ)さん(神内)
- ・河村(かわむら) 千晴(ちはる)さん(井田)

▼詳しくは、役場企画調整課  
広報係(☎33-0334)まで。



## ピーターラビットのおはなし

ビアトリクス・ポター / 作・絵  
石井桃子 / 訳 福音館書店

1902年の出版以来、約120年もの長い間、世界中の子どもたちに愛されている「ピーターラビット」の絵本シリーズ第1作目。



## グレイ・ラビットのおはなし

アリソン・アトリー / 作  
石井桃子 中川李枝子 / 訳 岩波書店

森のはずれの小さい家でリスや野ウサギと暮らしているグレイ・ラビットが、森の動物たちとくりひろげる知恵と勇気の冒険物語。



## うさぎ島

福田 幸広 / 写真  
日経ナショナルジオグラフィック社

広島瀬戸内海に浮かぶ周囲約4kmの小さな島「大久野島」に暮らす野生のうさぎたち。かわいさあふれる姿にきつと癒されます。



## ウォーターシップ・ダウンのウサギたち

リチャード・アダムズ / 著  
神宮輝夫 / 訳 評論社

災いを避け平和な地を求めて旅に出たウサギたち。さまざまな困難に知恵と勇気と友情で立ち向かう小さなウサギたちの大冒険物語！

今月のおはなし会  
1月28日(土)0歳児 10:00～10:30、1歳以上 11:00～11:30  
3歳以上 13:30～14:00、小学生 14:00～14:30

※新型コロナウイルス感染拡大防止のため中止や変更する場合があります

- ◆町立図書館 (☎32-4646)
- ◆利用時間：10:00～18:00
- ◆休館日：毎週月曜日・祝日・毎月最終木曜日

▼申し込みは町立図書館まで。

【対象】小学生以上

※小中学生は保護者同伴

【定員】先着約20名 ※要申込

【場所】はぐくみの森

【日時】1月21日(土)  
午後6時30分から8時

冬の星空は、「冬のダイヤモンド」や「すばる」など、星がきれいに見えるので、ぜひご参加ください。

図書館では、三重大学名誉教授の為永辰郎先生を招き、真冬の天体観望会を次のとおり、開催します。

天体観望会「冬のダイヤモンドを見つけよう！」

## Branch

お住まいの近くで、役場業務が利用できます

## 移動支所をご利用ください

移動支所では、表①の日程で住民票、印鑑証明、納税証明書などの申請受付事務（交付は後日）や町税、国民健康保険税の収納事務、各種届出事務などを受け付けます。

また、町内の3郵便局（紀伊井田、御船、相野谷）において、住民票発行などもできます。

表①：1月の移動支所開設日程 赤色は、移動図書館も開設

	開設日	会場	開設時間
水曜日	4日	阪松原生活改善センター	9:00～10:15
	11日	永田青年クラブ	10:30～11:45
	18日	井田公民館	13:30～14:45
	25日	地下集会所	15:00～16:15
木曜日	5日	上地多目的集会施設	9:00～10:15
	12日	下地生活改善センター	10:30～11:45
	19日	茶屋地構造改善センター	13:30～14:45
	26日	下り場集落センター	15:00～16:15
金曜日	6日	高岡防災センター	9:00～10:15
	13日	鮎田構造改善センター	10:30～11:45
	20日	紀宝町役場（移動図書館のみ）	14:00～16:00
	27日		
月曜日	16日	桐原生活改善センター	9:00～10:15
	23日	平尾井高齢者生産活動センター	10:30～11:45
	30日	大里多目的集会施設	13:30～14:45
		上野農事集会所	15:00～16:15
火曜日	10日	飛雪の滝キャンプ場	9:00～10:15
	17日	北桧杖多目的集会施設	10:30～11:45
	24日		
	31日	中村多目的集会施設	13:30～14:45

▶詳しくは、役場税務住民課 (☎33-0337) までお問い合わせください。

肥満や生活習慣病の予防、冷え性の改善

# 冬も安全に運動をしましょう

今月は 嶋中千尋 保健師



**冬**の運動は、年末年始の食べ過ぎによる肥満や

生活習慣病の予防・改善はもちろん、冷え性の解消や、「冬季うつ」など、心の不調の予防や改善にも効果があります。

しかし、寒い季節での運動にはいくつかの注意点があります。冬でも安全に運動を行うために、次のことに注意しましょう。



## 血圧の上昇に注意

冬は寒さによって交感神経が緊張して血管が収縮するため、血圧が高くなります。暖かい場所から寒い場所に出たときは、急激な血圧上昇が起こり、狭心症や心筋梗塞のリスクが高まります。

特に1日のうちで血圧が上がりやすい早朝の時間帯は注意が必要です。外で運動する際は、日中に脱ぎ着しやすい暖かい服装で行いましょう。

## ウォーミングアップをしっかりと

冬は低い気温により、筋肉が硬くなり、動きにくくなるため、急に運動を始めると怪我をしやすくなります。少し汗ばむくらいの

ウォーミングアップを行ってから運動をするようにしましょう。

## 水分補給を忘れずに

冬は外気が乾燥しているため、体内の水分が失われやすい環境にあります。夏に比べ汗をかきにくく、のどの渇きも感じにくいため、水分補給を忘れがちになりますが、こまめな水分補給を心がけましょう。

## 運動後の汗対策

運動後に汗をかいたまま放置すると、体温の急激な低下により冷えて、風邪の原因になります。運動後はしっかりと汗をふき、着替えるなどして冷えを防ぎましょう。

### 介護予防事業（対象：65歳以上の方）

日	会場と開催時間
<b>◆ チェアエクササイズ</b>	
6・13・20日	大里多目的集会施設 (午前9時15分～10時15分)
11・18・25日	まなびの郷 (午前9時15分～10時15分)
<b>◆ まちかどエクササイズ</b>	
6・13・20日	神内福祉センター (午前9時15分～10時15分) (午前10時30分～11時30分)
11・18・25日	まなびの郷 (午前10時30分～11時30分)
<b>◆ スポーツボイス(しっかりコース)</b>	
17・31日	まなびの郷 (午前9時30分～10時30分) (午前10時45分～11時45分)
<b>◆ スポーツボイス(ゆったりコース)</b>	
10・24日	まなびの郷 (午前9時30分～10時30分)

### 介護予防事業（対象：65歳以上の方）

日	会場と開催時間
<b>◆ 小さなボールをつかった健康運動教室</b>	
5日	鵜殿地域交流センター (午前9時30分～10時30分) (午前10時30分～11時30分)
12日	中村多目的集会施設
18日	下地生活改善センター (午前10時～11時)
19日	平尾井生産活動センター
26日	井田公民館
<b>◆ スマイルヨガ</b>	
5・12・19・26日	まなびの郷 (午前10時45分～11時45分)
16・23・30日	はぐくみの森
10・17・24・31日	鵜殿福祉センター
<b>◆ プールを利用した介護予防事業水中ウォーキング</b>	
4・11・18・25日	ピーアップ新宮 (午前11時～午後3時)

\* 要予約：詳しくは、役場みらい健康課 ☎33-0355) まで。



料理作成：きほう食の会



One Point Advice

チーズは形を残しておくのがポイント♪

エネルギー（1人あたり）：約 202kcal  
塩分：約 0.3g

## Cooking

楽しく、おいしい  
簡単料理♪ その183



管理栄養士  
富博子

今日のお料理

クリームチーズがアクセントに♪

## かぼちゃとさつまいものサラダ

**今**回は、クリームチーズが入ったかぼちゃとさつまいものサラダのご紹介です。ほんのりとした甘さとチーズの酸味がよく合います。サラダやおつまみのほか、茶巾にしておやつとしてもおすすめです。クリームチーズは、一般的に牛乳とクリームに乳酸菌を加え、凝固させて作られます。クリームを使っている分、脂質が少し多いため、気になる方はプロセスチーズに変えてもよいでしょう。

### 【材料（2人分）】

- さつまいも … 200g
- かぼちゃ … 200g
- A [しょうゆ … 小さじ1～2
- はちみつ … 大さじ1～2
- クリームチーズ … 50g
- アーモンドスライス … 少量

### 【作り方】

- ① さつまいも、かぼちゃは小さめの角切りにし、さっと水にさらす。
- ② 鍋に水、①を入れて、水からゆでる。やわらかくなったらゆで汁を捨て、軽くつぶす。
- ③ クリームチーズは約1cm角に切る。Aは混ぜ合わせておく。
- ④ ②と③を混ぜ合わせ、器に盛ったら、アーモンドを少量散らす。

## Calendar

Health January Calendar

## 1月の健康カレンダー

### 1月の休日救急当直医

日	病院名	内科・外科
1日	山口整形外科	外科
2日	湊口内科クリニック	内科
3日	熊野路クリニック	内科
	西久保内科クリニック	内科
8日	みね内科クリニック	内科
9日	紀南医師会応急診療所	内科
15日	新谷クリニック	外科
22日	谷地内科医院	内科
29日	笹谷内科外科	外科

※ 1日、2日、8日、15日、22日、29日は、紀南医師会応急診療所（☎0597-88-1001）も開設しています。  
※ 変更する場合がありますので、事前に電話連絡のうえ受診してください。  
※ 診療科目が異なる場合は、三重県救急医療情報センターコールセンター（☎059-229-1199）にご相談ください。

### 年始の歯科休日当番

日	病院名	
2日	畑中歯科医院	☎0597(89)6611
3日	中本歯科医院	☎0597(85)2805

※ 午前9時～12時のみです。

### 子どもとお母さん（会場 鶴殿福祉センター）

日	内容と開催時間	
10日	4か月児健診	（午前9時～）
	10か月児健診	
19日	2歳児歯科健診	（午後1時～）

### 子どもとお母さん（会場 子育て支援センター）

日	内容と開催時間	
13・27日	育児相談	（午前10時～11時）

※要予約：詳しくは、役場みらい健康課（☎33-0355）まで。



01



01. ママといっしょにアンパンチ。02. かけっこの様子。

親子で協力

## 子育て支援センターでミニ運動会を開催

町子育て支援センターと町ママサークル「さくらんぼ」は11月24日、はぐくみの森で未就学児を対象としたミニ運動会を開催しました。

運動会をはじめる前に、11月に誕生日を迎える子どもをみんなで祝いし、準備体操を行った後、かけっこや玉入れに一生懸命取り組んでいました。

また、子どもたちは帽子とマントを身にまといアンパンマンに変身し、「ママといっしょにアンパンチ」やお菓子ひきなどに挑戦し、保護者の方と一緒にイベントを楽しみながら、夢中になって体を動かしていました。

Town topics

11 / 24

紀南シーサイドヴェロフェスタを開催

## 自転車で熊野地域を巡る

紀南シーサイドヴェロフェスタ実行委員会は11月27日、紀南シーサイドヴェロフェスタ2022を熊野市から新宮市までの地域で実施しました。

これは自転車愛好者の裾野を広げ、参加者同士の交流を深め健康で安全な地域社会づくりを推進することを目的に開催され、御浜町中央公民館を出発し、熊野市から新宮市までに設置された全10か所のチェックポイントを自由なルートで巡るというものです。

また、チェックポイントでは地域の特産品を活かした食べ物などが提供されました。紀宝町内では4つのチェックポイントが設置され、そのうちのひとつウミガメ公園では、マイヤーレモンスカッシュやかめっこなどが提供され、訪れた参加者たちはおいしそうに食べ、エネルギーを補充していました。



ウミガメ公園に到着した参加者

Town topics

11 / 27

人権広報大使の「カメレンジャー」も一緒に啓発活動

## 人権週間にもとまない街頭啓発を実施

第74回人権週間にもとなう街頭啓発活動が12月8日、鵜殿にある主婦の店パシフィックマーケットで行われ、人権広報大使で町公式キャラクター「カメレンジャー」と、町人権擁護委員、津地方法務局熊野支局、三重県職員などが来店者に啓発物品を配布し、啓発を行いました。

来店した子どもたちは、よろこんだ表情を見せながら、カメレンジャーに駆け寄り、啓発物品を受け取っていました。

また、町では例年、保育所での人権人形劇などによる啓発活動を行っていましたが、新型コロナウイルス感染症予防の観点から、今年は広報車で町内を巡回しながら町内の中学校などに啓発物品を配布しました。

Town topics

12 / 8



カメレンジャーとふれ合う来店者



榎本選手（中央左）

中学生軟式野球、三重選抜の一員

## 榎本選手が全国3位を報告

中学生軟式野球の三重選抜（U-15MIE SELECT）の一員として、第20回全国中学生都道府県対抗野球大会で3位入賞に大きく貢献した、矢淵中学校3年生の榎本健志選手が、11月16日、町役場を訪れ、西章教育長に大会の結果を報告しました。

榎本選手は、レギュラー捕手としてスタメン出場し、攻守にわたってチームをけん引しました。

榎本選手は全国大会を振り返り、「レベルの高い選手が集まり一緒にプレーできたことはとても貴重な経験になりました。次は高校野球で甲子園に出場することが目標です」と話していました。

Town topics

11/16

発災3日後の避難所を想定した救護班訓練

## 避難所での健康被害を抑えるために

紀南地域救急医療対策協議会による救護班訓練が、11月12日、鵜殿小学校体育館で実施されました。同協議会は、熊野市、御浜町、紀宝町、紀南医師会、紀南病院、消防・警察などの関係機関で組織し、研修会や講演会、救護班訓練を開催しています。

今回は、南海トラフ大地震に備えるため、「避難所での健康に対する活動」をテーマに掲げ、大地震発生3日後の避難所を想定した訓練が行われました。

5、6名で巡回チームを組み、「財布がなくなった」「常備薬を持ってきていない」などを避難者から聞き取りし、各チームで情報を共有し、優先順位を付けて対応していました。

参加者たちは、訓練をとおして、避難所の健康問題などを解決する方法を学んでいました。



避難者から聞き取りを行う様子

Town topics

11/12

事業概要や整備効果、計画ルートなどを説明

## 一般国道 42号紀宝熊野道路の説明会を開催

平成31年度に事業化された一般国道42号紀宝熊野道路の説明会が11月22日に井田小学校体育館で、11月24日に神内小学校体育館でそれぞれ開催されました。

紀宝熊野道路は、熊野市から紀宝町までを結ぶ、延長15.6キロの自動車専用道路です。

計画説明会では、事業主体である国土交通省紀勢国道事務所紀勢線推進室から事業概要や道路整備の効果、計画ルート、今後の予定などが説明されました。

今後は、計画ルートに基づき現地測量や幅杭の設置などを実施していく予定です。

Town topics

11/22・24



熱心に説明を聞く住民のみなさん

# パソコン自作してみた

大家 幸造さん（高岡）

私の家には、私が小学校に入る前から、父親が自作したパソコンがありました。父親がパソコンを操作していないときに、ネットサーフィンやタイピングソフトで遊んでいました。

そういった影響もあるのか、複雑な機械仕掛けのものなどを見るとテンションが上がったり、どういった仕組みで動いているのかを考えたりしています。そして、いずれば、父親と同じ

## PROFILE

おおや こうぞう さん

パソコンを自作するのが趣味の大家さん。「工夫しながら部品を選び、正常に起動したときの達成感は最高です」と話していました。



大家さんが自作したパソコン



ように自作パソコンにチャレンジしてみたいなと思い、働きはじめてから貯めたお金を使って、2年前、自作パソコンに挑戦しました。自作するにあたり、部品を購入するための予算を決め、その予算内で、最高の性能を誇るパソコンを作ることを目標に、部品の調達をはじめました。パソコンは主に5つの部品から作られており、それぞれの予算配分をどうするか、起動時間を短くするには、ゲームを快適に動作させるにはどうすればいいかを、ひたすら考え、どの部品にこだわるのかを慎重に吟味しつつ、通販サイトなどを駆使し、満足できる仕上がり自作パソコンを作り上げることができました。今でも、この自作したパソコン

当時は、何とか復旧できないかと考えたのですが、原因である部品をどうやっても修理できず、1週間ほど立ち直れずにいました。今では、同じ失敗をしないように、対策に対策を重ねて万全の状態で運用しています。今後は、更なるバージョンアップを重ねた、ハイスペックパソコンの自作を考えています。しかし、新型コロナウイルスの影響で世界的に半導体が不足し、また最近では急速な円安が進むなど、なかなか手が出せない状態が続いているので、早く状況が落ち着き、パソコンの自作を楽しめるようになればいいと思います。

2月号は井田の須川卓哉さんです。大家さんからは、「須川さん、よろしく願います。」



あおやま せいめい  
**青山 晟明** ちゃん (鶺鴒)

令和2年1月10日生まれ  
勇太さん & 美樹さんの次男

兄弟の中で1番頑固で、周りの話をよく聞いて、行動できる晟明！双子でこれからも仲よく、切磋琢磨しながら、毎日たのしく過ごそうね♡…お父さん・お母さんから



あおやま こうめい  
**青山 晃明** ちゃん (鶺鴒)

令和2年1月10日生まれ  
勇太さん & 美樹さんの長男

兄弟の中で1番マイペースで、几帳面な晃明！双子でこれからも仲よく、切磋琢磨しながら、毎日たのしく過ごそうね♡…お父さん・お母さんから

【募集】満3歳の誕生日を迎える子ども(令和2年3・4月生まれ)を募集します。ご希望の方は、広報係(☎33-0334)までご連絡ください。申込期限は1月31日(火)まで。



たくさんの方が帰ってきてほしい!!

おおもり  
**大森 菜央** さん (神内・24歳)

◆お仕事は？

役場企画調整課で広報を担当して、2年目になります。少し仕事にも慣れてきました。ていねいに仕事することを心がけ、さらにがんばっていきます。

◆趣味は？

ハマっているのは、ワンピースの漫画を読むことです。今ちようど半分ぐらい読み終えて、とてもおもしろいところなので、絶対にネタバレは禁物です(笑)。

◆理想のタイプは？

とびっきりおもしろい人です。

◆旅行に行くとしたら？

温泉旅行に行き、旅館でおいしいご飯を食べて、温泉に癒されながらゆっくりとした時間を過ごしたいです。

◆今の目標は？

仕事もプライベートも自立することが目標です。そのために何ごとも努力を惜しまず、取り組んでいきたいです。

◆町にひびくと

今よりもっと住みやすい町になって、たくさんの方が地元に戻ってきてほしいですね。



# 1月

## 町の人口 - population -

令和4年11月末現在 (前月比)	
人口	10,451 (-7)
男	4,910 (-2)
女	5,541 (-5)
世帯	5,212 (-11)
	(外国人を含む)

## 主な電話番号 - telephone -

- 役場 総務課 (33) 0333
- 役場 企画調整課 (33) 0334
- 役場 総務課(防災対策室) (33) 0335
- 役場 産業振興課 (33) 0336
- 役場 基盤整備課 (33) 0357
- 役場 税務住民課 (33) 0337
- 役場 環境衛生課 (33) 0338
- 役場 福祉課 (33) 0339
- 役場 みらい健康課 (33) 0355
- 役場 出納室 (33) 0340
- 教育委員会 (33) 0341
- 議会事務局 (33) 0342
- 役場 環境衛生課(水道) (33) 0343
- 地域包括支援センター (33) 0175
- 相野谷診療所 (34) 0011
- 町立図書館 (32) 4646
- まなびの郷 (32) 0241
- 神内福祉センター (32) 2023
- 鶯殿福祉センター (32) 0957
- 子育て支援センター (32) 4688
- 防災行政無線(フリーダイヤル) 0120-334-119

おかけ間違えのないように!



提供: 応募してくれたみなさん

毎年恒例のこの表紙。今年は175人ももの素敵な笑顔で表紙がにぎやかに飾られました。見ている方も思わず口元がゆるんでしまう笑顔ばかりです。応募してくれたみなさんありがとうございました♪

## まどぐち国民年金

### 「社会保険料控除証明書」の電子送付サービスを開始

「社会保険料(国保年金保険料)控除証明書」の電子データを、マイナンバーの「お知らせ」で受け取れる電子送付サービスを開始しました。令和5年1月からは、受け取った電子データを国税庁に提供するe-Taxなどに取り込むことができ、簡単に確定申告や年末調整ができます。

▼詳しくは、尾鷲年金事務所(☎0597-22-2340)、または田辺年金事務所新宮分室(☎22-8441)までお問い合わせください。

### (県税)法人課税業務を集約化します

1月の尾鷲年金事務所職員による「年金相談」は、1月25日(水)午前10時から午後2時まで、役場2階小会議室で実施されますので、ご利用ください。

法人所在地により県内8県税事務所で行っている法人県民税・法人事業税の課税業務、津総合県税事務所で行っている外形標準課税業務は、令和5年4月から「四日市県税事務所」および「津総合県税事務所」の2事務所で行います。

令和5年4月以降、申告書などの提出(郵送可)および申告に関わるお問い合わせ・ご相談は、法人所在地の集約

### インボイス制度説明会を開催

尾鷲税務署では、事業者の方に、消費税のインボイス制度の実施に向け、準備を進めてもらうため説明会を開催します。

#### ◆インボイス制度説明会

【日時】熊野会場：1月30日(月) 尾鷲会場：1月31日(火)

午後1時～2時30分

午後3時～5時(消費税の

仕組みから知りたい方向け)

【場所】熊野会場：熊野野庁舎

尾鷲会場：県尾鷲庁舎

## 整形外科・内科・胃腸科・肛門科

### 紀宝町内送迎します

(浅里地区除く)



医学博士 富室 徹哉

とみむろクリニック ☎0735-28-1030

## 訪問リハビリ・通所リハビリ

理学療法士による  
個別リハビリ訓練を行います

理学療法士 松實 祐太郎・鎌田 啓司・山田 和輝

とみむろクリニック ☎0735-28-1030

【定員】各30名(要予約)  
▼詳しくは、尾鷲税務署(☎0597-22-2222)までお問い合わせください。

「無料法律相談」開催

【日時】①1月19日(木)  
②2月2日(木)

午後1時30分から3時30分までの間で、1人30分以内

【場所】役場1階相談室

【定員】4名ずつ(先着順)

【予約方法】①1月11日(水)、②1月25日(水)までに、役場総務課まで電話予約

▼詳しくは、役場総務課(☎33-0333)までお問い合わせください。

三重県最低賃金が  
時間額933円に改定

三重県最低賃金は、令和4年10月1日から時間額933円になりました。この最低賃金は、年齢・雇用形態(パート・アルバイトなど)を問わず、県内で働くすべての労働者に適用されます。

特定の産業に該当する事業場で働く労働者に適用される特定(産業別)最低賃金が、

令和4年12月21日から次のとおり改定されました。

また、最低賃金の引き下げに対応して、中小企業支援として業務改善助成金制度や働き方改革推進センター無料相談窓口(☎0120-111-417)を設けていますので、ご活用ください。

【特定(産業別)最低賃金】

・電線・ケーブル製造業

最低賃金 時間額970円

・電気機械器具製造業

最低賃金 時間額952円

・輸送用機械器具製造業

最低賃金 時間額987円

▼詳しくは、三重労働局賃金室(☎059-226-2108)までお問い合わせください。

新宮公証役場から  
休日相談のお知らせ

新宮公証役場では、遺言をはじめ、養育費や任意後見など、各種公正証書の作成に関する休日相談(電話または来訪)を左記のとおり受け付けます。相談は事前予約優先ですので、希望する方はあらかじめ予約をお願いします。

【日時】1月14日(土)

午前10時から午後3時まで  
【予約方法】1月13日(金)まで

に、左記電話かメール(nmt-3212@etude.ocn.ne.jp)で予約してください。

▼詳しくは、新宮公証役場(☎21-2344)、までお問い合わせください。

紀勢自動車道・熊野  
尾鷲道路開通効果の  
パネル展を開催

紀勢国道事務所と関係市町などが協働し、紀勢自動車道・熊野尾鷲道路の開通効果をとりとまとめたパネル展を次のとおり開催します。

【期間】1月5日(木)～13日(金)

【会場】はぐくみの森

※毎週月曜日、祝日は休館

▼詳しくは、紀勢国道事務所計画課(☎0598-52-5365)までお問い合わせください。

今月(1月)の  
「紀の宝みなと市」

もちまきを行いますので、ぜひご来場ください。

【日時】1月14日(土)

午前9時から11時

【場所】鵜殿港

▼詳しくは、役場産業振興課(☎33-0336)までお問い合わせください。

相続、贈与等登記全般、供託手続き等、ご相談ください。

司法書士事務所さいわい

司法書士 庄司幸

三重県南牟婁郡紀宝町井田 2140 番地  
TEL : 0735-32-0228 FAX : 0735-29-7483  
E-mail : shihoushoshi-yuki.s@clock.ocn.ne.jp

事務所にお越しの際は、事前にお電話ください。

式場使用料無料 低予算で安心

家族想 おくり花 清水生花店

南牟婁郡紀宝町鶴殿1982-2  
☎0735-32-0009

電話24時間受付

供花や花束、開店スタンド花、アレンジメントも承っています

相続登記はお済みですか？相続を「争族」にしないために！

登記全般、相続・遺言に関する業務、官公署提出書類作成

須川司法書士・行政書士事務所

令和6年4月から相続登記の申請が義務化されます。まずはお電話で相談を！

司法書士・行政書士 須川裕充

☎0735-29-2255 紀宝町成川773番地1(「成川」バス停近く)

有料広告

AM8:30 ~ 11:00  
モーニング500円が半額

有効期間 2023年1/31

ウミガメ公園 エサやり体験 無料券

有効期間 2023年1/31

お弁当・スイーツが半額

17時以降

ウミガメ公園 ☎0735-33-0300



編集／紀宝町役場企画調整課広報係  
 〒519-5701 三重県南牟婁郡紀宝町編殿324番地  
 TEL 0735-33-0334 FAX 0735-32-1102



URL <https://www.town.kihou.jp> ■印刷／6,000部 株式会社アールシーエー  
 自然保護のため、この広報紙は石油系成分のない植物油性インキを使用しています。

# 笑顔の写メールコンテスト入賞者発表

今年も、新年を笑顔で迎えるべく、175人の素敵な笑顔で表紙を飾っていただきました。たくさんの応募をいただき、本当にありがとうございました。

ご応募いただいた方の中から、厳正なる審査の結果、特に素敵な写真として下記の方々が入賞されました。おめでとうございます。入賞者のみなさんには後日、町の特産品をお送りします。

## ☆特選 (特産品5千円分)

川崎麻衣さん (鵜殿)、佐藤梨沙さん (鵜殿)、  
 平野美紅さん (成川)

## ☆入選 (特産品1千円分)

坂本恵利さん (井田)、保田勇磨さん (成川)、  
 西那久美さん (井田)、今村志穂さん (鵜殿)、  
 宇城瑞穂さん (井田)、澁谷優菜さん (井田)、  
 宮崎晴美さん (鵜殿)、寺前晴菜さん (鵜殿)、  
 向克弥さん (鵜殿)、鈴木とみ子さん (井田)



今年もたくさんの方の笑顔が  
 ありがとうございます

ひろば



新年あけましておめでと卵ございます。今年も多くの方に参加いただき、笑顔満開の表紙になりました。話は変わりますが、新年号の表紙に入れる一言をどうしようか毎回悩んでいます。みなさんにフスツと笑ってもらえるような一言にしたいと思い、ダジャレを取り入れているのですが、今年の一言はシンプルすぎたためか、図書館のコーナーとかぶっていることが発覚(汗)。

これからもみなさんのおそば、よりよいながら、ピツとくる紙面を目指してがんばっていきたいと思います。めざせチャンぴょん、夢は叶ウサ!  
 …新年号からすみません。

(吹雪警報発令中 愛野 裕基)

## 若い衆の出演者を募集しています

みなさまお気づきでしょうか。今月の「若い衆」は私でした(汗)。今さらな感じがしたのですが、締め切り日までに出演していただけた方を見つけたことができず、愛野さんに「ええ写真撮ってください」とお願いしました。恥ずかしかったのですが、出演者の方の気持ちを知ることができ、よい経験となりました。



みなさま、ぜひ「若い衆」のコーナーに出演してください。町内にお住まいの成人されている方で、若い気持ちをお持ちであれば、ご出演いただけますので、ぜひ広報係までご連絡ください。みなさまからのたくさんのご連絡をお待ちしております。

(最終手段を使い果たした 大森 菜央)