

Kiho

広報きほう

Public Relations Kiho 2026 vol.244

5月号

仲間とともに歩む、
新しい日々のはじまり



令和8年度一般会計当初予算額は

71億8,777万円

令和8年度予算が第1回町議会定例会で可決されました。本年度の一般会計当初予算は、前年度に比べ、2億7,658万円減の71億8,777万円です。

では、今年度の予算の使いみちについて、歳入歳出別にみてみましょう。

(予算額は、1万円未満を四捨五入しています)

※構成比は端数処理のため、合計が100%にならない場合があります。

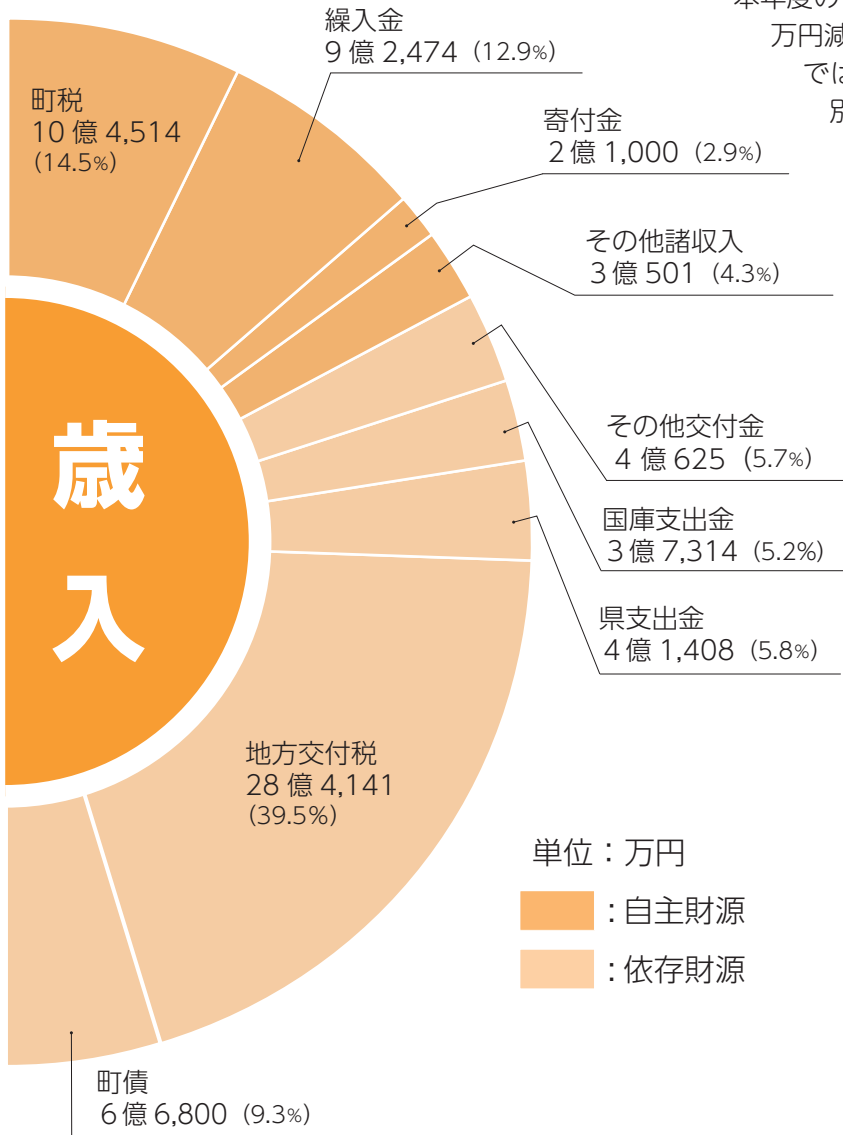

単位：万円

- : 自主財源
- : 依存財源

歳入

国・県支出金は4億3,859万円の減

町が自主的に収入することができるとして、町税収入（町民税・固定資産税・軽自動車税・町たばこ税）は前年度比2.5%増の10億4,514万円。

これに繰越金や保育料などの分担金および負担金を加えた自主財源は、全体の34.6%にあたる24億8,489万円です。

一方、地方交付税、国・県支出金、町債などのように、その調達を国や県などに依存している依存財源は47億2,880万円と全体の65.4%を占めており、財源構成の大きな割合を占めています。

さまざまなまちづくりに使われる地方交付税は、前年度比4%増の28億4,141万円です。安定した行政運営を支える重要な財源です。

一定の事業などに対し、国や県から補助金や負担金として支払われる国・県支出金は、前年度比35.8%減の7億8,722万円です。

町が行う事業や地方交付税の不足分などを補う財源として借りる町債は、前年度比8.7%増の6億6,800万円です。

会計別の予算額

区分	予算額
総額	95億8,590万円
一般会計	71億8,777万円
特別会計	17億3,722万円
国民健康保険	12億1,196万円
後期高齢者医療	3億6,221万円
診療所事業	1億781万円
訪問看護ステーション事業	5,524万円
公営企業会計	6億6,091万円
水道事業	4億527万円
町営浄化槽整備推進事業	2億5,564万円

特別会計

特別会計は 2,307万円の減

特別会計は特定の事業を行う場合や特定の収入を特定の支出に充てる場合に、一般会計とは別に、その経理を明らかにするために設けた会計です。

議会費
7,101 (1.0%)

総務費
11億7,515
(16.3%)

民生費
19億2,223
(26.7%)

衛生費
12億2,242
(17.0%)

農林水産業費
1億5,500 (2.2%)

商工費
1億4,320 (2.0%)

土木費
3億9,769 (5.5%)

消防費
4億3,763 (6.1%)

教育費
6億7,853 (9.4%)

災害復旧費
1 (0.0%)

公債費
9億7,990
(13.6%)

予備費
500 (0.1%)

歳出

歳出

消防費は

1億7,466万円の減

消防費は、津波避難タワー整備や新防炎情報共有システム更新改修事業の減などにより、前年度に比べ28.5%減の4億3,763万円。一方で、衛生費は、東紀州環境施設組合への負担金の増加などにより、前年度より23.9%増の12億2,242万円を計上しています。

◆議会費

町議会議員の議員報酬や議会映像インターネット配信に係る費用など

◆総務費

町長や総務課、企画調整課などの職員の給与や庁舎の管理、交通安全、防犯対策、選挙、町民バスの運行など

◆民生費

児童や高齢者、障がい者への福祉事業や保育所の運営、福祉課職員の給与など

◆衛生費

ごみ処理やし尿処理などの環境に対する経費、検診などの健康づくりに対する経費

◆農林水産業費

農業委員会委員への報酬、農道や林道の新設・修繕など農林水産業に対する経費

◆商工費

商工業や観光の振興、ウミガメ公園や飛雪の滝キャンプ場の管理など

◆土木費

道路の維持補修や、港湾や輪中堤、防潮水門の管理など

◆消防費

消防団活動や熊野市に委託している広域消防の分担金、防災対策事業の経費など

◆教育費

幼稚園や小学校、中学校の運営や教育施設の管理・運営、教育委員会職員の給与、文化活動やスポーツの振興など

◆公債費

事業を進めるため、借り入れた町債を返済する経費

令和8年度主要施策の概要

新規

避難所生活環境整備事業

13,000千円

災害時の避難所におけるトイレ不足への対応や避難所生活の衛生環境・利便性の確保を目的にトイレカーを整備します。担当：防災対策課

新規

総合防災マップ作成事業

4,500千円

住民の防災意識向上および適切な避難行動の促進を目的に、紀宝町総合防災マップの作成を行います。担当：防災対策課

拡充

新築住宅取得支援事業

町内に住宅を新築した場合の固定資産税の減税措置および浄化槽設置分担金にかかる軽減措置の対象年齢を全年齢に拡充します。担当：税務住民課、環境衛生課

継続

蓄電池式避難誘導灯整備事業

15,610千円

停電時や夜間の避難がスムーズにできるように避難場所および主要避難路に、蓄電池式の誘導灯を整備します。担当：防災対策課

新規

高齢者世帯エアコン購入助成事業

500千円

自宅にエアコンが未設置、またはすべてのエアコンが使用できない高齢者世帯に対し、エアコンの設置および購入費用の一部を補助します。担当：福祉課

新規

太陽光発電設備等設置補助金事業

6,750千円

町内で自ら所有し、居住する住宅に設置する太陽光発電設備および蓄電池にかかる費用の一部を補助します。担当：環境衛生課

継続

給食費無償化事業

51,090千円

子育て世帯の経済的な負担の軽減を図り、子どもの育てやすい環境を整え、子育て世帯の定住を促進します。担当：福祉課、教育課

新規

5歳児健康診査・歯科健康診査事業

199千円

言語や社会性が高まる年中児に健康診査を行うとともに、乳歯から永久歯に生えかわる大切な時期に歯科医による健診や歯みがき指導を実施します。担当：みらい健康課

継続

不妊治療支援事業

3,965 千円

遠方の医療機関において不妊治療を受ける際に、通院に要した交通費および宿泊費の一部を助成します。担当：みらい健康課

新規

子育てロードマップ作成事業

540 千円

妊娠期から高校卒業程度までの支援制度や相談先をわかりやすくまとめたロードマップを作成し、母子健康手帳の交付時や乳幼児健診で配布します。担当：みらい健康課

拡充

新規就農者補助事業

4,963 千円

次世代を担う農業者となることを志向する者に対して、就農後の経営発展を支援するため、国の新規就農者総合対策を活用し、認定新規就農者などに経営開始資金を支給します。担当：産業振興課

継続

活力あふれる若者定住応援事業

500 千円

若者の移住定住を促進するため、高校・大学等を卒業後または町外から転入し、地元企業等に就職した方等に市町村民税相当額を支給します。担当：企画調整課

新規

小中学校教材費補助事業

7,831 千円

保護者の経済的負担を軽減することにより子育て支援を推進するため、小中学校の教材費の一部を補助します。担当：教育課

新規

狩猟免許取得および銃所持許可取得費補助事業

415 千円

猟友会員の確保を図るため、狩猟免許及び銃所持許可取得に関する費用の一部を補助します。(上限あり) 担当：産業振興課

新規

「コンビニ交付サービス」の導入

17,019 千円

マルチコピー機を設置した全国のコンビニエンスストア等で、マイナンバーカードを利用して住民票の写し、印鑑登録証明書、戸籍証明書、所得・課税証明書等が取得できる「コンビニ交付サービス」を導入します。担当：税務住民課

新規

学校体育館空調整備事業

13,772 千円

教育環境の改善と避難所機能の強化を図るため、井田小学校体育館および鷺殿小学校体育館の空調設備設計業務を行います。担当：教育課

令和8年4月1日付け

職員の人事異動

町は、4月1日付けで、人事異動を行いました。

▶詳しくは、役場総務課（☎33-0333）までお問い合わせください。



特別参与に
稲葉祐二氏が就任



4月1日、特別職「特別参与」に稲葉祐二氏が就任しました。

	氏名	(新)	(旧)
〔調整監級〕 1名	池田 英治		
調整監兼総務課長			総務担当理事兼総務課長
〔理事級〕 2名	大宅 真吾		税務住民課長
住民サービス担当理事 兼税務住民課長			
産業基盤整備担当理事 兼基盤整備課長	後 信博		産業基盤整備担当理事兼基盤整備課長兼紀宝熊野道路推進室長
〔課長級〕 1名	橋爪 亜紀		総務課参事
会計管理者兼出納室長			
〔参事級〕 2名	前地 瑞穂		出納室参事
総務課参事			
教育課参事兼つどの幼稚園長	平谷 加奈		教育課長補佐
〔課長補佐級〕 8名	愛野 裕基		福祉課主幹
福祉課長補佐			
福祉課長補佐介護支援専門員	南 友也		福祉課係長介護支援専門員
みらい健康課長補佐 兼地域子育て支援センター長	和田 育子		福祉課長補佐兼飯盛保育所長
産業振興課長補佐	清水 克也		産業振興課参事
基盤整備課長補佐 兼紀宝熊野道路推進室長	奥山 容平		基盤整備課主幹 兼紀宝熊野道路推進室主幹
出納室課長補佐	榊原 栄佐		環境衛生課長補佐
つどの幼稚園主任教諭	岩本小百合		教育課参事兼つどの幼稚園長
福祉課長補佐兼飯盛保育所長	愛野 美香		福祉課長補佐兼相野合保育所長
〔主幹級〕 1名	東 嗣浩		総務課主幹
企画調整課主幹			
〔係長級〕 4名	大谷 佳輝		企画調整課係長
総務課係長			

new members

新人職員にインタビュー

今年度から、紀宝町の職員となった新規採用職員。そんな3人に、意気込みを語ってもらいました。



教育課生涯学習室
おかひろと
岡 大翔

分からないことばかりですが、町民のみなさんのお役に立てるようにならばと思います。

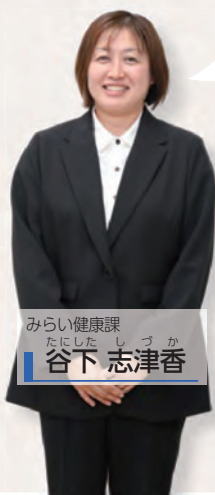

みらい健康課
たにしづか
谷下 志津香

町民のみなさんに寄り添った看護ができるようにならばと思います。



産業振興課
さいきょうすけ
佐来 京介

1日でも早く町民のみなさんのお役に立てるよう、精一杯努めます。

退職者 令和8年3月31日付け (3名)

稲葉 祐二	調整監兼会計管理者 (山納室長兼務)
岡 伸悟	企画調整課主任
山本 侑奈	井田保育所副主任保育士

みらい健康課看護師

谷下志津香	新規採用
-------	------

産業振興課主事

佐来 京介	新規採用
-------	------

教育課主事兼生涯学習室主事

岡 大翔	新規採用
------	------

飯盛保育所保育士

岩口明日香	鶴殿保育所保育士
-------	----------

基盤整備課主事 兼紀宝熊野道路推進室主事

時松 洋希	総務課主事
-------	-------

みらい健康課主事

尾子 良太	福祉課主事
-------	-------

福祉課主事

長谷川佳祐	教育課主事
-------	-------

税務住民課主事

西 拓実	教育課主事兼生涯学習室主事
------	---------------

総務課付主事 三重地方税管理回収機構派遣

森 雅貴	税務住民課主事
------	---------

【主事級】 9名

井田保育所副主任保育士

垣本麻菜美	飯盛保育所副主任保育士
-------	-------------

教育課主任

大谷 悠湖	教育課主事
-------	-------

基盤整備課主任

矢熊 陸	基盤整備課主任 兼紀宝熊野道路推進室主任
------	-------------------------

みらい健康課副主任看護師

濱田由里子	みらい健康課看護師
-------	-----------

福祉課主任

井村 昌史	福祉課主事
-------	-------

環境衛生課主任

松場 隆	環境衛生課主事
------	---------

企画調整課主任

新 達也	産業振興課主任
------	---------

総務課主任

佐藤あさひ	総務課主事
-------	-------

【主任級】 8名

環境衛生課係長

下地 太一	みらい健康課係長
-------	----------

飯盛保育所主任保育士

西村めぐみ	飯盛保育所副主任保育士
-------	-------------

総務課係長

須川 友喜	基盤整備課係長
-------	---------

耐震診断・耐震補強などの 事業費の一部を補助します！

町では、近い将来発生するといわれている南海トラフ地震に備え、住宅の耐震診断・耐震補強など、左記の事業をされる方に、事業費の一部を補助しています。

▼詳しくは、役場防災対策課（☎33-0335）までお問い合わせください。

木造住宅耐震診断事業

- **事業内容** 耐震性の確認と、概算補強工事費の情報を提供
- **対象住宅**
 - ①昭和56年5月31日以前に着工した住宅で、延床面積の半分以上が、住宅用に供されている3階以下の住宅
 - ②在来軸組工法・伝統的工法・枠組壁工法の住宅（丸太組工法は、対象外）
- **対象者** 住宅所有者、または所有者の同意を得た居住者
- **診断費用** 無料

木造住宅耐震補強設計補助事業

- **事業内容** 耐震診断の結果、評点が0.7未満と診断された住宅について耐震補強工事を行うための設計を行う場合
- **対象住宅** 昭和56年5月31日以前に着工された住宅
- **対象者** 住宅所有者、または所有者の同意を得た居住者
- **補助金額** 設計費用（上限34万円）

木造住宅耐震シェルター設置補助事業

- **事業内容** 地震による住宅の倒壊から生命を守るため、1部屋補強工事や耐震ベッドを設置する場合
- **対象住宅** 昭和56年5月31日以前に着工された住宅
- **対象者** 町内に住所を有する世帯
- **補助金額** 工事費用の2/3以内（上限100万円）



津波避難路ブロック塀等除去改修補助事業

- **事業内容** 津波避難路に面した倒壊の恐れのあるブロック塀等を除去または改修する場合
- **対象者** 避難路等に面したブロック塀等の所有者
- **補助金額** 工事費用の2/3以内(上限20万円)

木造住宅耐震補強補助事業

- **事業内容** 耐震診断の結果、評点が0.7未満と診断された住宅について耐震補強工事を行う場合
 - **対象住宅** 昭和56年5月31日以前に着工された住宅
 - **対象者** 住宅所有者、または所有者の同意を得た居住者
 - **補助金額** 工事費用(上限157.5万円)
- ※上記補強工事と同時に行うリフォーム工事にも補助を受けられます。補助金額は工事費の1/3の額(上限20万円)

感震ブレーカー購入補助事業

- **事業内容** 地震の揺れによってブレーカーが自動的に落ちる機器の購入費用の一部を補助
- **対象者** 町内に住所を有する世帯
- **補助金額** 機器購入費用(上限3,000円)

高齢者世帯家具固定事業

- **事業内容** 木製の家具(3個以内)の固定
 - **対象者** 町内に住所を有する65歳以上の方のみの世帯
 - **固定費用** 無料(3個以内)[3個を越えた分については、本人の負担]
- ※家具の固定は、町が委託した町商工会建築部会の会員が行います。

住宅用火災警報器設置補助事業

- **事業内容** 火災に対する迅速な対応ができるよう、火災警報器の購入費用の一部を補助
- **対象者** 町内に住所を有する世帯
- **補助内容**
 - ①一般世帯
住宅用火災警報器購入費用の1/2(上限5,000円)
 - ②65歳以上の方のみの世帯
住宅用火災警報器の購入費用(上限5,000円)

家具固定器具購入補助事業

- **事業内容** 固定器具およびガラス飛散防止フィルム購入費用の一部を補助
- **対象者** 町内に住所を有する世帯
- **補助金額** 器具購入費用(上限5,000円)



町立中学校への通学区域を緩和

通学する中学校を選択できます

町では、町立中学校への通学区域を緩和し、通学する学校を自由に選択できる制度を導入しました。これにより、町内に住所を有する中学生の学区は、下表のとおりです。

従来の通学区以外の中学校を希望される保護者は、次のとおり町教育委員会に申し出てください。

◆ 令和9年度中学校入学予定者

令和8年10月末に「入学予定中学校調査」を配付しますので、期限までに町教育委員会へ提出してください。

◆ 在学中の生徒について

現在、町内中学校に在学している生徒で、現学校以外へ進級を希望する場合は、原則として次年度4月1日からです。

希望する場合は、11月中旬までに町教育委員会まで申し出てください。

※通学手段の確保は、原則保護者の責任において行ってください。

▶詳しくは、町教育委員会（☎33-0341）までお問い合わせください。

表：町立中学校の学区一覧

区分	居住する地区	通学できる学校
中学校	町内全域	相野谷中学校、矢淵中学校

英検等の検定にチャレンジする方へ

検定チャレンジ費用を補助します

Let's Try!!



町では、町内の児童生徒の学習意欲および学力向上と、保護者の経済的負担の軽減を目的とし、実用英語技能検定（英検）や珠算検定などの検定料の一部を補助します。

【補助対象検定】

- 日本国内で受検が可能で、各種団体等が実施する英語検定
- 公益財団法人日本数学検定協会が実施する実用数学技能検定
- 公益財団法人日本漢字能力検定協会が実施する日本漢字能力検定
- 公益財団法人全国商業高等学校協会が実施するビジネス文書実務検定
- 公益財団法人全国商業高等学校協会が実施する簿記実務検定
- 日本商工会議所が実施する簿記実務検定
- 公益財団法人全国商業高等学校協会が実施する情報処理検定
- その他、教育長が認める検定

【補助対象者】

- 町内に住所を有し、小中学校および高等学校等に在学する児童生徒の保護者
- その他、教育長が認める者

【補助額】

- 1回あたりの検定料の2分の1
- ※上限4,000円/年
- ※ただし、補助金の交付は対象児童生徒1人あたり、同年度内で2回まで。
- ※100円未満は切り捨て。

【申請期間】

受検した年度の3月末日まで

【申請方法】

町教育委員会窓口、または町ホームページで申請書入手し、必要書類を添えて町教育委員会に提出してください。

▶詳しくは、町教育委員会（☎33-0341）までお問い合わせください。

公正で開かれた行政の推進を図ります

公文書公開・個人情報開示の請求件数を公表

紀宝町情報公開条例第20条の規定により、令和7年度（令和7年4月1日から令和8年3月31日まで）の、各実施機関の請求件数を公表します。

▶詳しくは、役場総務課（☎33-0333）までお問い合わせください。

実施機関名	公文書公開請求	個人情報開示請求
町長	41	0
議会	0	0
教育委員会	4	0
選挙管理委員会	0	0
監査委員	0	0
公平委員会	0	0
農業委員会	0	0
固定資産税評価審査委員会	0	0

ウミガメの上陸・産卵を保護するため

七里御浜海岸の乗入れ規制を実施

七里御浜海岸では、ウミガメの上陸・産卵を保護するため、自然公園法に基づき、次の期間において車やバイクなどの乗入れを規制しています。

また紀宝町内では、同時期にウミガメ保護に向けた取り組みを行いますので、ご協力をお願いします。

【期間】 5月1日（金）～9月30日（水）

【場所】 七里御浜海岸

▶詳しくは、環境省吉野熊野国立公園管理事務所（☎22-0342）までお問い合わせください。

「知っておく」ことで「できること」が増える

「相続・遺言・任意後見」の講演会・個別相談会を開催

「相続・遺言・任意後見」は、財産管理や意思表示を確実に、大切な人へ想いを届けるための心強い備えです。

町では、次のとおり「相続・遺言・任意後見」に関する講演会を開催します。

今から備える「これからを」を公証人と一緒に考えてみませんか。参加費は無料で、公正証書作成に関する遺言や後見の相談もできます。

◆講演会

【日時】 5月9日（土）午前10時～11時30分

【場所】 きほう健康ぷらざ

【対象者】 町在住または在勤の方

【講師】 新宮公証役場公証人 みつはし ゆたか 三橋 豊 氏

【申込】 右の二次元コードの申込フォームまたは電話でご予約ください

◆個別相談会

【時間】

- ① 11:45～12:15、② 12:15～12:45
- ③ 13:00～13:30、④ 13:30～14:00
- ⑤ 14:00～14:30、⑥ 14:30～15:00
- ⑦ 15:00～15:30、⑧ 15:30～16:00
- ⑨ 16:00～16:30、⑩ 16:30～17:00

【人数】 先着10名 1人30分

【申込】 以下の連絡先へ電話でご予約ください
※講演会に不参加でも参加可能です。

▶詳しくは、町地域包括支援センター（☎33-0175）までお問い合わせください。



申込フォーム

全国すべての事業所・企業が対象

経済センサス - 活動調査を実施

6月1日を基準日として、全国すべての事業所・企業を対象に「令和8年経済センサス-活動調査」を実施します。

支所を有さない小規模な事業所や個人経営の事業所には、4月にインターネット回答用の調査書類を郵送していますので、ぜひインターネットでご回答をお願いします。

インターネット未回答の事業所や新たに把握した事業所には、5月に調査員がお伺いして紙の調

査票を配布します。インターネットでご回答いただくか、記入した紙の調査票を調査員に提出または役場企画調整課に郵送提出してください。

支所を有する企業などへは、5月ごろに本社宛にインターネット回答用の調査書類が郵送されますので、支所の方も含めてインターネットまたは郵送でご回答ください。

▶詳しくは、役場企画調整課（☎33-0334）までお問い合わせください。

日々の防災対策のひとつとして

防災行政無線が電話で確認できます!!

町では、自宅電話や携帯電話からフリーダイヤルにより、防災行政無線放送の内容を確認できるシステム（音声応答装置）を導入しています。放送の内容を確認したいときは、フリーダイヤルで同じ放送を聞くことができます。

フリーダイヤル

☎0120-334-119

▶詳しくは、役場防災対策課（☎33-0335）までお問い合わせください。



捨て犬・捨て猫の予防策として

犬・猫の避妊等手術費用の一部を補助

町では、野良犬や野良猫の原因の一つである捨て犬・捨て猫の予防策として、繁殖を制限する避妊等の手術費用の一部を補助しています。

【補助対象】

町内に在住し、犬または猫を飼っている方で、避妊または去勢手術を行った方

※ただし、犬は町の台帳に登録されている飼い犬に限ります。

※同一年度内で、1世帯1頭（匹）に限ります。

【申請に必要な物】

手術費用の領収書、振込口座のわかるもの

補助金額一覧

種類	手術名	補助金額
犬	避妊手術（メス）	1頭につき 6,000円
	去勢手術（オス）	1頭につき 4,000円
猫	避妊手術（メス）	1匹につき 4,000円
	去勢手術（オス）	1匹につき 3,000円

▶詳しくは、役場環境衛生課（☎33-0338）までお問い合わせください。



がんは早期発見すれば 90%以上が治ります

胃・前立腺・大腸・乳・子宮頸がん検診を実施

【検診日】 5月20日(水)

【検診場所】 紀宝町役場 (受付: 鵜殿体育館)

◆受付時間ごとの予約が必要です。

検診内容	受付時間	定員	料金
◆ 胃がん *前夜9時以降は何も食事をしないでください (水、お茶は飲んでもかまいません) *当日の朝は、水、お茶 100ml まで飲用可能	午前8時30分～9時	20人	40歳～69歳 …500円
	午前9時～10時	20人	40歳未満 ……1,400円
◆ 前立腺がん *採血による検査です	午前8時30分～9時	25人	40歳～69歳 …500円
	午前9時～10時	25人	
◆ 大腸がん *2日分の便を提出してください(容器を送付します) *便秘薬を使用されても検診は可能です	午前8時30分～10時	なし	20歳～69歳 …200円
	午後1時30分～3時		
◆ 乳がん (マンモグラフィ) *マンモグラフィ検査は40歳以上の方が対象です *バスタオルを持参してください	午前9時～10時	19人	40歳～69歳 …1,500円
	午前10時～11時	18人	
	午後1時30分～2時	19人	
	午後2時～3時	18人	
◆ 子宮頸がん *子宮入り口部分にできる「子宮頸がん」を 採取器具で細胞をこすり取って調べます	午後1時30分～2時	25人	20歳～69歳 …500円
	午後2時～3時	25人	20歳未満 ……1,000円

- ※ 町が行う各がん検診の受診回数は、1人あたり年1回とさせていただきます (予約が必要です)。
- ※ 胃に病気がある方や、過去に胃の手術を受けた方は、集団検診は控え医療機関でご相談ください。
- ※ 乳がん・子宮頸がん検診は、指定の医療機関でも受診することができます。ぜひご利用ください。
- ※ ペースメーカーなどの人工物が入っている方はマンモグラフィ検査はお控えください。

70歳以上の方は
全ての検診が無料

▶詳しくは、役場みらい健康課 (☎33-0355) までお問い合わせください。

生ごみの減量化・資源化を推進するため

生ごみ処理容器購入費用の一部を補助

町では、家庭から出る生ごみを減量化および資源化するため、生ごみ処理容器の購入費用の一部を補助しています。

ぜひこの補助金制度を活用し、家庭から出る生ごみの減量にご協力ください。

【補助対象】

町内に在住する方で、堆肥の活用を図ることができる方

【補助内容】

容器等の購入に係る費用のうち 1/2 (100円未満は切り捨て) とし、上限額は右表のとおりです。

補助金額一覧

種類	補助上限額	補助基数
容器式 (コンポスト)	4,000円	1世帯2基
電気式	30,000円	1世帯1基

【申請に必要な物】

容器購入の領収書、取扱説明書、振込口座のわかるもの

▶詳しくは、役場環境衛生課 (☎33-0338) までお問い合わせください。

議会だより

News

令和8年第1回定例会を開催

町議会では、令和8年第1回紀宝町議会定例会を3月3日に開会しました。

開会后、議長報告と一部事務組合・広域連合議会議員報告、続いて、町長から令和8年度大綱説明および諸報告、議案審議が行われました。

3月16日に行われた第2日目では、一般質問が行われ、5人の議員が質問に立ち、諸課題について当局の取り組みと考え方を質問しました。また、第3日目は、令和8年度予算案などの審議を行い、原案どおり可決し、閉会しました。

なお、今定例会では、右記の議案などを原案どおり可決し、閉会しました。

※議会の録画中継は町ホームページからスマートフォンなどで、視聴できます。

▶詳しくは、町議会事務局（☎33-0342）までお問い合わせください。



町議会ホームページ



副議長
大倉 孝司



議長
萩野 進也



可決された議案

- 専決処分 2件
- 人事案件 3件
- 条例の一部改正 7件
- 町道廃止・認定 2件
- 契約の変更 2件
- 令和7年度一般会計補正予算
- 令和7年度特別会計補正予算 5会計
- 令和8年度一般会計予算
- 令和8年度特別会計予算 6会計
- 諮問 1件
- 発議 2件

一般質問

General question

※■内の数字は通告順



かわらだ のりやす
川原田 規泰 議員

1

- ①町の人口動向(過去3年間の特徴)
- ②紀宝町「合同就職説明会」の結果
- ③町の津波避難タワーの今後と一時避難所



すずき まなぶ
鈴木 學 議員

2

- ①二地域居住促進
- ②「ヘルスツーリズム」



はら しょうじろう
原 章二 議員

3

- ①紀宝町立学校の適正規模、適正配置に向けた提言(答申)
- ②国民健康保険税における「子ども、子育て支援金」の創設
- ③会計年度任用職員の処遇改善対策
- ④相野谷地区の道路・河川工事



とくだ つとむ
徳田 力 議員

4

- ①今後の物価高騰対策
- ②メタバースの活用



ひらの みつこ
平野 美津子 議員

5

- ①紀宝町立保育所のあり方検討委員会の提言(答申)



家族と住まいを守る小さな備え

感震ブレーカーで通電火災を防止



通電火災とは、地震などで停電が発生したあと、電気が復旧した際に損傷した配線や電化製品から火災が発生する現象です。

実際に多くの被災地で発生しており、復旧後に思わぬ二次災害を引き起こすことがあります。

通電火災を防ぐには

通電火災を防ぐには、電中に電化製品のコンセントを抜いたりブレーカーを

落したりすることが大切です。家具類の固定も効果的で再通電した際に可燃物が電化製品と触れるのを防

げます。過去の大規模地震では、火災の多くが通電火災によるものといわれています。

阪神・淡路大震災や東日本大震災、能登半島地震でも、同様の火災が指摘されています。根本からの対策として感震ブレーカーの設置などもあるため、今一度、通電火災に対しての備えを見直しておきましょう。

感震ブレーカーとは？

感震ブレーカーは、地震の揺れを感知して自動的に電気の供給を遮断する装置です。具体的には震度5強程度の揺れを検知すると主幹ブレーカーをオフにして、

通電火災や電化製品からの出火リスクを下げます。

普段の生活では作動しません。地震発生時に自動で安全装置が働く点が最大の特徴です。これにより、不在時や避難中にも通電火災を予防できます。

いざというときの備え

地震はいつ発生するかわかりません。感震ブレーカーは、比較的手軽に始められる防災対策の一つです。

町では、8〜9ページのとおりに、感震ブレーカーのほかにも、さまざまな補助制度を実施しています。ぜひこの機会に活用をご検討ください。

▼詳しくは、役場防災対策課（☎33-0335）までお問い合わせください。

住まいの状況で選択可能

感震ブレーカーの種類

感震ブレーカーにはさまざまな種類があります。それぞれの特徴や注意点を理解し、ご家庭に合ったものを選びましょう。

分電盤タイプ

住宅全体の電気を自動遮断するタイプでセンサーが揺れを感知し、ブレーカーを切って電気を遮断します。



コンセントタイプ

特定の機器に設置するタイプでコンセントに内蔵されたセンサーが揺れを感知し、コンセントから電気を遮断します。



簡易タイプ

比較的安価で導入可能で、ばねの作動や重りの落下などによりブレーカーを切って電気を遮断します。



今月のテーマ

単独浄化槽・くみ取り式便所からの入替に補助金があります

Purified

配管工事費・撤去費用の一部を補助します

町では、年数が経過し老朽化している単独処理浄化槽や、くみ取り式便所から町営浄化槽への設置替えを進めるため、浄化槽までの配管費用や、単独処理浄化槽の撤去のための補助金制度を創設し、より一層の設置促進を図っています。

単独処理浄化槽を設置している世帯の場合、浄化槽にはトイレからの配管しか繋がっていないことから、新しく合併処理浄化槽を設置する場合、台所やお風呂、洗面台、洗濯機などからの生活雑排水の配管を浄化槽まで接続する配管工事が必要です。ほかに、設置済みの単独処理浄化槽の撤去費用もかかることなどが、設置替えを踏みとどまっ

しまつ理由のひとつです。

設置促進策として単独処理浄化槽からの設置替えを行う際には、単独処理浄化槽の撤去工事費に対して9万円を上限に補助を行い、また浄化槽までの配管工事費

に対して6万円を上限に補助を行うことで、町営浄化槽のさらなる設置促進に努めています。

▼詳しくは、役場環境衛生課(☎33-0338)までお問い合わせください。

何でも聞いてください



環境衛生課 下地

町営浄化槽のここがポイント!!

補助金を活用して入れ替えを!

配管工事費や単独処理浄化槽の撤去費への補助は、町営浄化槽を設置いただくことが前提です。

浄化槽の設置入れ替えを検討されている方は、これらの補助金を有効に活用して町営浄化槽整備にご協力ください。

補助金について詳しくは、役場環境衛生課までお問い合わせください。

Pet

シリーズ ペットと暮らす その24 ~いつまでもいっしょに~

今月のテーマ

みんなで守ろう! ペットのふんマナー



公 園や道路へのふんの放置は、不衛生で悪臭や景観の悪化を招くほか、環境衛生にも影響します。

大切なペットとの暮らしをよりよくするために、飼い主が責任を持って必ず持ち帰り、適切に処分しましょう。

一人ひとりがマナーを守り、きれいで住みよいまちをつくるため、次のことを実践しましょう。

今日からできる正しいふんの処理方法

① 道具を準備する

散歩の際は、処理用の袋や水、ティッシュなどをあらかじめ携帯し、速やかに対応できるようにしましょう。

② 必ず持ち帰る

散歩中に排せつしたふんは、その場に残さず必ず持ち帰りましょう。

③ 適切に処理する

持ち帰ったふんは、新聞紙などで包み、ビニール袋を二重にして、可燃ごみの日に出しましょう。

▼詳しくは、役場環境衛生課(☎33-0338)にお問い合わせください。

Local
Cooperator



地域おこし協力隊
沼澤 幸子

地域おこし協力隊活動日誌 vol.108

地域に寄り添う健康相談の歩みとこれから

紀宝町に移住してから2年8か月が経ち、地域おこし協力隊としての活動も、本年7月末をもって任期満了を迎えます。

50代後半での移住は大きな決断でしたが、地域みなさんに温かく迎えていただき、日々の関わりの中で町の魅力や人の温かさに触れてきました。多くの方からさまざまなお話を伺い、看護師としての視点に加え、人としても多くの学びと気づきを得ることができました。

令和6年11月からは、きほう健康ぷらざ内の「総合健康相談窓口」を担当し、多くの方にご利用いただいています。健康や生活に関する相談はもとより、「少し話をしたい」と気軽に立ち寄っていただける場として、親しまれるようになってきました。リピーターの方も増え、人と人をつなぐ場としての役割も感じています。

これまでのつながりを大切に、残る任期期間も地域みなさんと連携し、身近で安心で



多くの方にご利用いただいている総合健康相談窓口

きる相談の場づくりに努めていきます。また、心身の健康づくりの取り組みを継続し、安心して暮らせる地域づくりに貢献していきます。

任期満了後も紀宝町に関わり活動していきますので、今後ともご支援とご協力をお願いします。

Police

紀宝警察署 からのお知らせ

悪徳商法にだまされないで！

【具体例】

業者を装って訪問し、「給湯器の点検」を口実に不要な修理や交換を勧め、不安をあおって商品やサービスを売りつける（点検商法）。



【被害に遭わないポイント】

～悪徳業者は、う・そ・つ・き！～

- ① 「う」 うまい話を信用しない！
- ② 「そ」 そうだんする！（家族や相談機関などに相談する）
- ③ 「つ」 つられて返事をしない！すぐに契約をしない！
- ④ 「き」 きっぱり！はっきり！断る！（あいまいな返事はしない）

—— 紀宝警察署（☎33-0110） ——

Resources

ごみは資源 のコーナー

剪定枝や刈り草の出し方について

自宅から出る剪定枝や刈り草は、長さ50cm、直径5cm以内にし、ヒモで縛って出してください。束ねることができないものは、袋に入れてから「草木の日」に小分けにして出しましょう。

また、野焼きは法律で原則禁止されており、大変危険な行為ですので、適切な処理をお願いします。

ポイント♪

畑から出たものは収集できません。自宅から出たもののみを出してください。

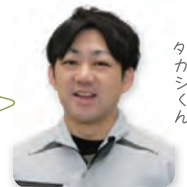

ごみのお兄さん
タカシクン

—— 役場環境衛生課（☎33-0338） ——

「男女が支えあい尊重しあえるまちづくり」
考えよう！男女共同参画

性別役割意識にとらわれず

だれもが輝ける社会に

男 女共同参画社会とは、すべての人が互いに人権を尊重し、喜びも責任も分かち合い、性別にとらわれず、その個性と能力を発揮できる社会のことです。

「男だからこうすべき」「女だからこうあるべき」といった、性別で固定的に役割を決めつけてしまう意識に気づき、この意識を見直していくことが必要です。

すべての人が、職場で、学校で、家庭で、地域で、それぞれの個性と能力を発揮できる「男女共同参画社会」を実現するためには、行政だけでなく、みなさん一人ひとりの取り組みが必要です。私たちのまわりの男女のパートナーシップについて、改めて考えてみましょうか。

◆三重県内男女共同参画
連携映画祭

町では、紀北町、尾鷲市、熊野市、御浜町と三重県男女共同参画センター「フレNetMessage」との共催で、映画祭を次のとおり開催します。

【日時】7月4日(出)
 開演：午後1時30分
 (開場：午後1時)

【映画】「ゴッドマザー〜コシノアヤコの生涯〜」

【会場】御浜町中央公民館

【料金】無料(整理券が必要)

【定員】40名(先着順)

【申込方法】

5月25日(月)より、下記、二次元コードの申込フォーム、電話、役場企画調整課窓口のいずれかで申し込みをしてください。

※申込フォーム、電話対応で



©「ゴッドマザー〜コシノアヤコの生涯〜」製作委員会

お申し込みいただいた場合も、企画調整課窓口にて整理券の受け取りが必要です。

【託児】無料 1歳〜未就学児(先着順)

※申し込みは6月25日(休)まで。

▼詳しくは、

役場企画調整課(☎33-0334)まで。



申込フォーム

広報クイズ

Quiz

【問題】

- 令和8年度一般会計当初予算額は〇〇億 8,777 万円
- 通学する〇〇〇を選択できます
- 〇〇ブレーカーで通電火災を防止
- 熊野川体感塾が事務所を〇〇!!
- 〇〇〇の学級開講講座を開催



5月号の当選者へは
 抽選で左記の物が当たります

◆応募資格

紀宝町内に在住の方

◆応募方法

ハガキか次の二次元コードで、クイズの答え5問分(〇の中に入る数字や文字)と、住所、氏名、電話番号、町や「広報きほう」についてのひと言を書いて、役場企画調整課広報係(〒519-5701 紀宝町鶴殿324)まで応募してください。正解者の中から、抽選で5名の方に、上記賞品をお贈りします。



応募フォーム

◆締め切り

5月11日(月)必着(当選者の発表は、来月号のこのコーナーで)

■4月号の正解

- ①ごみ ②定期 ③春
- ④子ども ⑤八段

■4月号当選者

(応募総数13通・正解者13人、賞品はカメレンジャーグッズ)
 ・清水 晴美 さん(鶴殿)
 ・垣内千代子 さん(平尾井)
 ・寺岡 直美 さん(神内)
 ・上地 克則 さん(阪松原)
 ・和田真由美 さん(神内)

▼詳しくは、役場企画調整課広報係(☎33-0334)までお問い合わせください。

図書館だより

今月のおすすめ図書 テーマ“学校の図書室と司書と本をめぐる心あたたまる物語”



教室に並んだ背表紙

相沢沙呼 / 著
集英社

中学校の図書室を舞台に、学校に居場所がなく苦しむ少女たちが司書と本との出会いにより前向きに生きていこうとする希望の物語。



図書室のピーナッツ

竹内真 / 著
双葉社

司書資格を持たない「なんちゃって司書」として高校の図書室で働く詩織は、人には言えない「ちょっとした特技」を持っていて…。

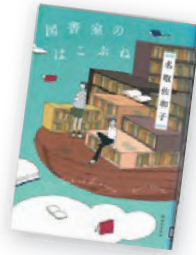

図書室のはこぶね

名取佐和子 / 著
実業之日本社

県立高校の図書室に10年ぶりに返却された『飛ぶ教室』をめぐる謎…。名物の体育祭を控え、生徒たちが悩みつつ成長していく物語。



その本はまだルリユールされていない

坂本葵 / 著 平凡社

ルリユールとはフランス語で製本・装幀を手作業すること。小学校の図書室の司書が手製本の美しさに魅せられていく心あたたまる物語。

今月のおはなし会 5月23日(土)



0歳児 10:30～11:00、1歳以上 11:00～11:30
3歳以上 13:30～14:00、小学生 14:00～14:30

- ◆町立図書館 (☎32-4646)
- ◆開館時間：10:00～18:00
- ◆休館日：毎週月曜日・祝日・毎月最終木曜日

◆5月は図書館振興の月
昭和25年4月30日、図書館法が制定されたことにより、日本の図書館活動は新しく生まれ変わりました。
この図書館法施行の日を記念して、4月30日は「図書館記念日」となっています。さらに図書館記念日に続く5月は、「図書館振興の月」となっています。
図書館は、本をとおして心豊かな暮らしのお手伝いをします。新緑のすがすがしい季節、どうぞご利用ください。

Branch

お住まいの近くで、役場業務が利用できます

移動支所をご利用ください

移動支所では、下表の日程で住民票、印鑑証明、納税証明書などの申請受付事務（交付は後日）や町税、国民健康保険税の収納事務、各種届出事務などを受け付けます。

また、町内の3郵便局（紀伊井田、御船、相野谷）において、住民票や印鑑証明などの発行もできます。

表：5月の移動支所開設日程（赤色は移動図書館も開設）

	開設日	会場	開設時間
月曜日	11日	桐原生活改善センター	9:00～10:15
	18日	平尾井高齢者生産活動センター	10:30～11:45
	25日	大里多目的集会施設	13:30～14:45
		上野農事集会所	15:00～16:15
	火曜日	12日	飛雪の滝キャンプ場
19日		北松杖多目的集会施設	10:30～11:45
26日		中村多目的集会施設	13:30～14:45
水曜日	13日	阪松原生活改善センター	9:00～10:15
	20日	永田青年クラブ	10:30～11:45
	27日	井田公民館	13:30～14:45
		地下集会所	15:00～16:15
木曜日	7日	上地多目的集会施設	9:00～10:15
	14日	下地生活改善センター	10:30～11:45
	21日	茶屋地構造改善センター	13:30～14:45
	28日	下り場集落センター	15:00～16:15
金曜日	1日	高岡防災センター	9:00～10:15
	8日	鮎田構造改善センター	10:30～11:45
	15日	鮎田構造改善センター	10:30～11:45
	22日	鮎田構造改善センター	10:30～11:45
	29日	紀宝町役場（移動図書館のみ）	14:00～16:00

▶詳しくは、役場税務住民課（☎33-0337）までお問い合わせください。

お出かけ日和、家でじっとしていませんか？

はじめよう、フレイル予防！



今月は新築保健師



フレイルとは、加齢に伴い心身の機能が低下し、健康な状態と要介護状態の間にある段階を指します。「歩くのがゆっくりになった」「外に出るのがおっくうになった」など、ちょっとした変化がフレイルのサインです。

病気とは違い、自分では気づきにくいこともありませんが、この段階で気づいて対策することで、もとの元気な状態に近づくことができます。



フレイルの特徴

① **身体面**
筋力が落ちたり、動くことが減ったりする。

② **精神面**
気分が落ち込んだり、物忘れが増えたりする。

③ **行動面**
外出の機会が減ったり、人と会うことが少なくなったりする。

フレイルは互いに影響しながら進んでいくため、1つだけではなく、バランスよく予防していくことが大切です。

フレイルを防ぐ3つの習慣

① 運動

ウォーキングや筋トレなどを行うことで、筋力やバランス能力の維持・向上が期待できます。

② 栄養

たんぱく質をしっかりと摂り、3食バランスよく食べることが重要です。

③ 社会参加

家族や地域の人との交流、趣味活動への参加など、社会とのつながりを持つことで、心身の健康が支えられます。

みんなで楽しく運動教室

町では、介護予防事業として65歳から参加できる、運動教室を開催しています。参加者同士の交流もあり、楽しみながら健康づくりに取り組むことができ、「一人では続けにくい」という方にもおすすめです。

教室に参加したいという方は、お気軽にきほう健康ぶらざ（☎29-3511）までお問合せください。

介護予防事業（対象：65歳以上の方） ※要予約

【予約先：社会福祉協議会（☎32-0957）】

日	会場と開催時間	
◆チェアエクササイズ		
13・20・27日	鵜殿福祉センター	午前9時15分～10時15分
1・8・15日	大里多目的集会施設	午前9時15分～10時15分
◆まちかどエクササイズ		
13・20・27日	鵜殿福祉センター	午前10時30分～11時30分
1・8・15日	神内福祉センター	午前9時15分～10時15分 午前10時30分～11時30分
◆スマイルヨガ		
1・8・15日	鵜殿福祉センター	午前10時～11時 午前11時15分～午後0時15分
◆スマイルアップ		
20日	神内福祉センター	午前10時～11時
13・27日		

※ 今月はスポーツボイスをお休みします。

介護予防事業（対象：65歳以上の方） ※要予約

【予約先：きほう健康ぶらざ（☎29-3511）】

日	会場と開催時間	
◆小さなボールをつかった健康運動教室		
7日	きほう健康ぶらざ	午前9時30分～10時30分 午前10時30分～11時30分
14日	中村多目的集会施設	午前10時～11時
20日	成川生活改善センター	午前10時～11時
21日	平尾井高齢者生産活動センター	午前9時30分～10時30分 午前10時30分～11時30分
27日	鮎田構造改善センター	午後1時30分～2時30分
28日	井田公民館	午前10時～11時
◆プールを利用した介護予防事業水中ウォーキング		
①6・20日	ピーアップシングウ	午前11時～午後1時
②13・27日		

※ 送迎バスは、①は鵜殿・成川方面、②は井田・神内・相野谷方面のルートです。

料理作成：きほう食の会



One Point Advice

梅肉は控えめに塗るくらいでちょうどよいです♪

エネルギー (1人分): 約 242kcal
塩分: 約 0.8g

Cooking

楽しく、おいしい
簡単料理♪ その 223



管理栄養士
島

今日のお料理

お弁当のおかずにも♪

ささみと青じそチーズの春巻き

今回はささみと青じそチーズの春巻きのご紹介です。
鶏ささみはたんぱく質が豊富なため、主菜のおかずやお弁当、おつまみの1品としてもおすすめです。青じそや梅肉が無い場合は、ゆかりや刻みねぎで代用が可能です。
春巻きなので、揚げてもよいですが、少し多めにひいた油で揚げ焼き、またはトースターで両面焼くと脂質を控えられ、カロリーが気になる方にもおすすめです。

【材料 (2人分)】

鶏ささみ肉	… 2本	梅チューブ	… 小さじ1~2
酒	… 小さじ1	春巻きの皮	… 6枚
スライスチーズ	… 3枚	水溶き小麦粉	… 適量
青じそ	… 3~6枚	油 (揚げ焼き)	… 適量

【作り方】

- ① ささみの筋を取り、火が通りやすいように縦に切るか切れ目を入れ、酒をふる。
- ② ①をゆでたら、軽くほぐす (巻きやすいように縦に裂く)。
- ③ スライスチーズを2等分し、春巻きの皮の下側にチーズ、梅、ささみの順に乗せ、下から巻いていく。
- ④ 巻き終わる手前でしそを挟み、両側を折り込み、水溶き小麦粉で端を止める。
- ⑤ フライパンに少し多めに油を入れて熱し、④を揚げ焼きにする。表面がきつね色になったら取り出す。

Cooking

Calendar

Health May Calendar

5月の健康カレンダー

5月の休日救急当直医

日	病院名	診療科目
3日	真砂小児科 ☎(29)7313	小児科
	みやきリハビリテーションクリニック ☎0597(80)0022	整形外科
4日	かじの内科クリニック ☎(38)8010	内科
	谷口クリニック ☎05979(2)4333	内・外科
5日	笹屋内科外科 ☎(21)2917	外科
	まつうらクリニック ☎05979(3)0150	内科
6日	大石医院 ☎0597(85)2043	内科
10日	くろしお耳鼻咽喉科 ☎(22)3387	耳鼻咽喉科
	相野谷診療所 ☎(34)0011	内科
17日	みね内科クリニック ☎(22)5551	内科
	島崎整形外科医院 ☎0597(89)3739	整形外科
24日	くろしお耳鼻咽喉科 ☎(22)3387	耳鼻咽喉科
	大石産婦人科医院 ☎0597(89)1717	産婦人科
31日	新谷クリニック ☎(23)2226	外科
	西久保内科クリニック ☎05979(3)1155	内科

※ 変更する場合がありますので、事前に電話連絡のうえ受診してください。
※ 診療科目が異なる場合は、三重県救急医療情報センターコールセンター ☎059-229-1199)にご相談ください。
※ 今月、相野谷診療所に休診日はありません。まつうらクリニックは内科のみで15歳以上。

子どもとお母さん (会場：御浜町福祉健康センター)

日	内容と開催時間
28日	4か月児健診
	10か月児健診

子どもとお母さん (会場：きほう健康ぶらざ)

日	内容と開催時間
21日	3歳児歯科健診

子どもとお母さん (会場：子育て支援センター)

日	内容と開催時間
8日	育児・栄養・歯みがき相談
20日	子ども歯みがき相談

※ 詳しくは、役場みらい健康課 ☎33-0355) まで。



町内の学校等で式典

期待を胸に新生活をスタート

4月2・6・7日に、町内の保育所、幼稚園、小学校、中学校で、入学式などが行われました。今年は、2つの中学校で82人、4つの小学校で52人、幼稚園で43人、4つの保育所で35人が、元気よく入学式などを迎えることができました。

訪れた鶺殿小学校では在校生や保護者、教職員らが見守るなか、緊張した面持ちで新1年生41人が6年生に付き添われて入場し、先生から一人ひとり名前を呼ばれると少し恥ずかしげな表情を見せながらも元気よく背筋を伸ばして立ち上がっていました。

これから新しくはじまる生活に胸を弾ませ、それぞれの生活をスタートさせました。



Town topics

4

2・6・7

01・04・15. うどの幼稚園。02・12. 井田小学校。
03・09・13. 鶺殿保育所。05・10. 相野谷中学校。
06・16. 井田保育所。07・11. 矢淵中学校。08. 成川小学校。
14・17. 鶺殿小学校。



熊野川のほとりに新しい拠点が誕生

熊野川体感塾が事務所を移転!!

熊野川体感塾は令和8年3月、運営体制の変更に伴い、事務所を移転しました。

新事務所は、旧事務所と同じ北桧杖地区内で、旧事務所より熊野川の少し上流側の川沿いに位置しています。

また、近年増加している海外からの団体客に対応するため、大型バスでも余裕をもって利用できる駐車スペースを確保し、簡易トイレを2基設置しました。

熊野川体感塾の北原塾長は「今後は、川舟乗船前に一息つく休憩所としてだけでなく、来訪者に地域のことを紹介する案内所として、地域内・外問わずたくさんの人に利用していただけるよう整備を進めていきます」と話していました。



熊野川体感塾の新事務所



01



02

01. 移動式診療車。02. 事業開始式に参加されたみなさん。

地域を走る「動く診療所」

モバイルクリニックの運用を開始

町は3月31日、医療機器を備えた移動式診療車「モバイルクリニック」の運用を開始しました。

これは、高齢化の進行に伴う医療アクセスの課題と、災害時の医療体制強化に対応するため導入したものです。

今回の運用開始により、「マルモビ（マルチパーパスモビリティ）」を動く診療所として活用し、ポータブルレントゲン装置や超音波診断装置を搭載した車両により、場所を問わず基本的な医療を提供できる体制を整えています。

平時は巡回診療やワクチン接種、イベント時の救護に活用し、地域医療の充実に寄与します。災害時には避難所などへ迅速に出向き、「動く診療所」として活動します。

Town topics

3 / 31

第2分団川丈班に配備

新消防車両の引き渡し式を実施

町は4月9日、町消防団第2分団川丈班に配備する消防車両の引き渡し式を行いました。

これは平成8年から使用していた車両の老朽化が進んでいることから30年ぶりに新たに配備されたもので、新車両はポンプ昇降装置、ホース、回転灯、電子サイレンなどを装備しています。

この日は、川上辰哉^{かわがみたつや}団長、田尾友児^{たのおゆうじ}副団長、浜田新一^{はまたしんいち}副団長、第2分団の津呂橋優^{つるはしまさる}分団長以下6名が出席し、引き渡し式の後、操作を確認していました。

川上団長は「有事の際には迅速に対応できるように訓練に取り組み、今後も町民の生命、財産を守るために一生懸命邁進^{まいしん}していく」と向井町長に誓いました。



01

01. レプリカキーを受け取る川上団長。02. 川丈班に配備された消防車両。



02

Town topics

4 / 9

♪神内ようよう♪

玉置 りささん(神内)



私は、紀宝町で生まれ育ち、高校卒業後、進学を機に京都、東京、神奈川で暮らし、10年前に紀宝町に戻ってきました。職業は食器などを作る陶芸家で、神内に工房があり、製造・販売をしています。地元に戻って、埼玉県出身の主人と出会い、結婚。氏神であ

る神内神社で挙式させていただきました。現在8歳と4歳の2人の男の子の母親で、怒涛の日々を過ごしています。

ここ数年、地域の活動をより意識するようになりました。見守りサポーターの方たちに見守られながら息子は通学し、「近所の方々も「いつてらっ

PROFILE

たまき りささん

地域の活動を意識するようになった玉置さん。「地域のつながりの中で、自分にできることを見つけ、仲間とともに活動できる喜びを感じています」と話していました。



神内踊り保存会のみなさん

しゃい」と声をかけてくれます。子どもたちは楽しんでお祭りやイベントに参加しています。そうした中で、大人たちが自然にお互いを見守り、支え合っていることを実感しました。

そのような地域の姿に触れる中で、「この地域で自分に何かできるとはあるだろうか」と漠然と考え始めていたときのことでした。お祭りで盆踊りを眺めながら、ママ友が「踊り保存会やらへん？」と声をかけてくれました。私が「ええね〜！」と応じると、近くにいたもう一人も「やろ〜！」と賛成し、あつという間に意気投合しました。その後、あれよあれよと話が進み、それまで途絶えていた「神内踊り保存会」は発起人4人を中心に、昨年4月に再結成されました。

その後、世代を超えて30人ほどのメンバーが集まり、先輩方に教えてもらいつつ、夏の納涼大会、そして秋の例大祭と、大いに盛り上

がりました。頼もしいメンバーと笑いあえる保存会の活動は、母親業が中心の生活から、少しだけ自分を取り戻すきっかけとなりました。今では、小さなお子さんから先輩まで、多くの方が「りさちゃん！」と声をかけ、手を振ってくれます。やっと私も地域の一部になった気がして、うれしいです。今年もまた保存会の活動が始まりました。神内住民に限らず、活動に興味のある方はぜひお声掛けください。

最後にこの場をお借りして、保存会のみなさん、いつも支えてくれる両親、元気な2人の子供たち、そしていつもサポートしてくれる主人に感謝を伝えたいです。

6月号は神内の東久美子さんです。玉置さんからは、「ママ友であり、とっても頼りになる食育の先生です。またランチいきましょうね〜！」

kihokids
No.243
はしゃぎっ子

5 月生まれの3歳児



なかお そうし
中尾 湊糸 ちゃん (高岡)

令和5年5月24日生まれ
光希さん & 悠さんの長男

いろいろなことに興味いっぱいの中尾くん。最近は何かがとくにお気に入り。よくバトルをしかけてきます。これからも楽しい思い出をたくさん作ろうね！元気に育ってくれてありがとう。大好きだよ♡…お父さん、お母さんから

【募集】満3歳の誕生日を迎える子ども(令和5年7・8月生まれ)を募集します。ご希望の方は、広報係(☎33-0334)までご連絡ください。申込期限は5月29日(金)。

kihoyoung
No.243
若い衆登場



毛糸の編み物にハマっています！

よしかわ
吉川 朱里 さん (鵜殿・39歳)

◆趣味は？

半年ほど前から編み物にハマっています。最近は何かがとくにお気に入り。よくバトルをしかけてきます。これからも楽しい思い出をたくさん作ろうね！元気に育ってくれてありがとう。大好きだよ♡…お父さん、お母さんから

◆チャレンジしたいことは？

現在、自分と子どもの麦わら帽子を編んでいます。専用の糸の扱いが難しいので苦戦していますが、編み進めるのがすごく楽しいです。

◆目標や夢は？

家に毛糸が100個以上あるので、今年中に半分は使い切りたと思っています。

◆旅行に行くとしたら？

フィリピンに行きたいです。「タホ」という、豆腐に黒蜜とタピオカがかかっている甘いスイーツがとても好きなので、また現地で味わいたいと思っています。

◆町にひとこと

温かく親切な人が多いので、住んでいて幸せだなと感じています。



5月

町の人口 - population -

令和8年3月末現在 (前月比)

人口	9,894 (-35)
男	4,637 (-21)
女	5,257 (-14)
世帯	5,128 (+11)

(外国人を含む)

主な電話番号 - telephone -

役場総務課	(33)0333
役場企画調整課	(33)0334
役場防災対策課	(33)0335
役場産業振興課	(33)0336
役場基盤整備課	(33)0357
役場税務住民課	(33)0337
役場環境衛生課	(33)0338
役場福祉課	(33)0339
役場みらい健康課	(33)0355
役場出納室	(33)0340
教育委員会	(33)0341
議会事務局	(33)0342
役場環境衛生課(水道)	(33)0343
地域包括支援センター	(33)0175
相野谷診療所	(34)0011
町立図書館	(32)4646
まなびの郷	(32)0241
神内福祉センター	(32)2023
鶴殿福祉センター	(32)0957
子育て支援センター	(32)4688
きほう健康ぶらざ	(29)3511
訪問看護ステーション	(29)1136
移住定住サポートデスク	080(6963)1792
防災行政無線(フリーダイヤル)	0120-334-119

紀宝町 公式
LINE アカウント



ぜひご登録ください!

今月の表紙
撮影秘話
Secret Story



撮影：田中 健太郎

矢淵中学校での一枚です。対面式において、新入生を代表し、堂々と話す姿がとても印象的でした。

まどぐち国民年金

国民年金保険料は納付期限までに納めましょう

令和8年4月分から令和9年3月分までの保険料は、月額17,920円です。保険料の納付期限は翌月末(例えば4月分は5月末まで)です。未納のまま放置されると、強制徴収の手続きによって督促が行われ、指定された期限までに納付がない場合は、延滞金が課されるだけでなく、納付義務のある方の財産が差し押さえられる場合がありますので、納付期限までに納付をお願いします。

※納付義務者は、被保険者本人、連帯して納付する義務

を負う配偶者および世帯主です。

▼詳しくは、尾鷲年金事務所(☎0597-22-2340)、田辺年金事務所新宮分室(☎22-8441)までお問い合わせください。

5月の尾鷲年金事務所職員による「年金相談」は、5月27日(水)午前10時から午後2時まで、役場2階小会議室で実施されますので、ご利用ください。

「熊野水軍天馬太鼓」会員を募集

熊野水軍天馬太鼓では、会員を募集しています。みんなで楽しく太鼓を演奏してみませんか。まずは、見学からでもいい

ので、保護者の方同伴で、お気軽にお越しください。

【練習日】毎週金曜日
午後7時～9時

【場所】鶴殿港内太鼓部屋

【募集対象】

小学3年生～高校3年生

▼詳しくは、役場企画調整課(☎33-0334)までお問い合わせください。

「ほたる夢太鼓」会員を募集

「ほたる夢太鼓」は、だれからも好かれるホタルのよくな、やさしく明るくさわやかな子どもたちを育成することを目的に、平成12年5月に結成されました。紀宝楽の指導のもと、いろいろな学校の子どもたち

が太鼓を通して仲よくなり、楽しく練習に励んでいます。興味がある人は一緒に太鼓を叩いてみませんか。

練習日にはいつでも見学できます。保護者の方同伴で、お気軽にお越しください。

【練習日】毎週金曜日
午後7時30分～9時

【場所】

田代体育館裏太鼓練習場

【募集対象】

小学1年生～中学3年生

▼詳しくは、役場企画調整課(☎33-0334)までお問い合わせください。

休日(土曜日)の無料公証相談

松阪公証人合同役場では、次のとおり休日の無料公証相

式場使用料無料 低予算で安心

家族想 おくり花

清水生花店

南牟婁郡紀宝町鶴殿1982-2

☎ 0735-32-0009

電話 24時間受付

供花や花束、開店スタンド花、アレンジメントも承っています



談を開催します。

公正証書による遺言、任意後見契約など、秘密は厳守されますので、お気軽にご相談ください。なお、松阪公証人合同役場では、平日も無料で相談を受けています。

【日時】5月30日(土)

午前9時～午後5時
※利用される際は事前に電話で申し込みが必要です。

【場所】松阪公証人合同役場
(松阪市南町178番地5)

▼申し込みなど詳しくは、松阪公証人合同役場(☎0598-23-7883)までお問い合わせください。

まなびの学級 開講講座を開催

紀宝町生涯学習講座「まなびの学級」では、令和8年度の開講式に合わせて開講講座を次のとおり開催します。

今回は、アドベンチャーリーダーの田中陽希さんを講師に迎え、ご講演いただきます。まなびの学級生以外の方も聴講でき、入場無料で手話通訳もあります。ぜひご来場ください。

【日時】6月14日(日)
午後1時30分～3時

【場所】まなびの郷

【講師】田中陽希さん

【演題】日本3百名山ひと筆書き〜グレートトラバース3〜

【入場料】無料

※入場には整理券が必要です。

整理券は、令和8年5月8日(金)午前9時から「まなびの郷」にて先着順に配布します。(整理券は先着400名限定。1人最大3枚まで)

▼詳しくは、今月号の折り込みチラシをご覧ください。まなびの郷(☎32-0241)までお問い合わせください。



田中陽希さん

「無料法律相談」開催

【日時】6月4日(木)

午後1時30分から3時30分までの間で、1人30分以内

【会場】役場1階相談室

【定員】4名(先着順)

【予約方法】5月27日(水)までに、役場総務課まで電話予約

▼詳しくは、役場総務課(☎33-0333)までお問い合わせください。



無料法律相談 HP

求人情報

現在の求人情報は、ハローワークインターネットサービスで確認できます。スマートフォンなどから次の二次元コードを読み取り、最新の求人情報をご覧ください。▼詳しくは、ハローワーク熊野(☎0597-89-5351)、またはハローワーク新宮(☎22-6285)までお問い合わせください。



ハローワーク熊野



ハローワーク新宮

今月(5月)の「紀の宝みなと市」

【日時】5月9日(土)

午前9時～11時

【場所】鵜殿港

▼詳しくは、役場産業振興課(☎33-0336)までお問い合わせください。

有料広告

相続登記はお済みですか？相続を「争族」にしないために！

登記全般、相続・遺言に関する業務、官公署提出書類作成

須川司法書士・行政書士事務所

令和6年4月から相続登記の義務化(3年以内)

令和8年4月から住所・名前の変更登記の義務化(2年以内)

「スタート」しました まずはお電話で相談を！

司法書士・行政書士 須川裕充

☎ 0735-29-2255 紀宝町成川773番地1 (成川|バス停近く)

相続、贈与等登記全般、供託手続き等、ご相談ください。

司法書士事務所さいわい

司法書士 庄司幸

三重県南牟婁郡紀宝町井田2140番地

TEL: 0735-32-0228 FAX: 0735-29-7483

E-mail: shihoushoshi-yuki.s@clock.ocn.ne.jp

事務所にお越しの際は、事前にお電話ください。

整形外科・内科・胃腸科・肛門科

紀宝町内送迎します

(浅里地区除く)



医学博士 富室 徹哉

とみむろクリニック ☎ 0735-28-1030

骨密度検査してみませんか？

ガイドラインで推奨
全身用骨密度測定器を導入

いぼ痔でお悩みのかた

ALTA(ジオン)注射で治ります

胃カメラ検査予約なしでできます

今昔物語

その69

旧紀宝町旧庁舎

成川地区



今回は、昭和35年ごろに撮影された旧紀宝町旧庁舎の写真をご紹介いたします。

旧紀宝町は昭和29年の合併後、仮庁舎を鮎田の牛鼻神社南側の旧御船村役場に設置していましたが、昭和31年11月に写真からも分かるとおり、成川地区に木造2階建ての庁舎を新たに建設しました。

その後、昭和43年7月、地方事務の増加により事務室が手狭となったことや、国道42号（現在の県道35号）の改修などに伴い、現在の就業改善センターの道向かいに、鉄筋コンクリート造り4階建ての新庁舎が建設されました。

そして、平成18年1月、旧紀宝町と旧鵜殿村の町村合併により、鵜殿地区にある旧鵜殿村役場が新紀宝町の役場庁舎となり、現在に至っています。

なお、旧紀宝町の新庁舎は平成30年3月に解体され、その跡地は現在、成川小学校の駐車場として活用されています。

— 昔の風景写真を募集します —

広報きほうでは、みなさんのお宅に眠っている昔なつかしい風景写真を募集しています。本人またはご家族が撮影された、著作権を完全に保有されているものに限って、受け付けさせていただきます。このコーナーでご紹介させていただこうと思っています。詳しくは、役場企画調整課（☎33-0334）までお問い合わせください。

ひょうたん屋

広報きほう6年生

広報担当も気づけば6年生。ランドセルは背負っていませんが、気分はすっかり「最上級生」です。

さて、今年も町内の保育所や幼稚園、小中学校で入学式などが開催され、22ページのまちのわだいでもその様子をお届けしています。新しい制服や少し大きめのかばんに身を包み、緊張と期待が入り混じった表情の子どもたちの姿がとても印象的でした。式を見守る保護者や先生方の温かなまなざしからも、新たな門出を祝う気持ちが伝わってきました。

自分にもそのような時期があったなと思い、昔の写真を引っ張り出してみたのですが、今とは体型がずいぶん違ってびっくり。どうやら成長したのは経験だけではなかったようです（笑）。

（昔の自分に二度見されそう 田中 健太郎）

春の訪れを告げる合図

少しずつ暖かくなり、衣替えをされた方も多いのではないのでしょうか。

我が家ではペットの柴犬が換毛期を迎え、毛が大量に抜けています。柴犬は基本的に年2回、春と秋に換毛期が訪れ、現在春の換毛期を迎えているところです。特に春は、冬毛から夏毛へと入れ替わるため、ものすごい量の毛が抜けます。抜いても抜いても毛が抜けるので、「どこにこんなに生えていたんだ」と毎回驚かされています（笑）。また、家中に落ちていた毛を回収するために、転がすタイプの粘着テープを使っているのですが、あっとい間に毛だらけになってしまい、何度もテープをめくってはまた転がす、という作業の繰り返しです。大変ですが、我が家では春の訪れを告げる風物詩になっています。

（自分も髪の毛を切った 曾越 大成）

