

Kiho

広報きほう

Public Relations Kiho 2014 vol.101

6月号

笑みがこぼれる楽しい時間



Tennis



Group name
**成川ソフトテニス
スポーツ少年団**

- ◆練習日時
毎週水曜日 16:00～18:30
毎週土曜日 13:30～17:30
- ◆練習場所
成川小運動場、成川小体育館(雨天時)
- ◆対象者
小学校1年生～6年生
- ◆会費
月額 1,500円
- ◆連絡先
小西淳男 (☎21-3969)



Group name
**神内ソフトテニス
スポーツ少年団**

- ◆練習日時
毎週木曜日 19:00～21:00
毎週土曜日 13:00～17:00
- ◆練習場所
神内小体育館(木)、神内小運動場(土)
- ◆対象者
小学校1年生～6年生
- ◆会費
月額 1,500円(兄弟2人目から800円)
- ◆連絡先
足嶋利彦 (☎21-4783)



Group name
**井田若草ソフトテニス
スポーツ少年団**

- ◆練習日時
毎週月・水・金
16:00～17:30
- ◆練習場所
井田小運動場・体育館
- ◆対象者
小学校1年生～6年生
- ◆会費
月額 1,000円
- ◆連絡先
大西設夫 (☎32-3002)



スポーツしようぜ!!

体だけじゃなく、心も鍛えよう

紀 宝町には、町のスポーツ少年団に登録している各種団体が、17団体あります。種目は、サッカー、卓球、ソフトテニス、野球、剣道、柔道、空手、合気道です。

スポーツ少年団とは、地域を基盤としたスポーツの場を提供することで、スポーツを通して、子どもたちの心と体を育てるために創設されました。

そこで今月号では、町の全てのスポーツ少年団をご紹介します。入団を希望する方は、各団体の連絡先へお申し込みください。

友達や上級生、下級生、指導者の人たちと一緒に、スポーツを楽しみながら、身体を鍛え、団体生活の中から互いの友情の輪を広げて、健康な体と心を育てていきましょう。

▼詳しくは、町教育委員会教育課(☎33-0341)までお問い合わせください。

Soccer



Group name
鵜殿野球スポーツ少年団

- ◆練習日時
毎週火・木曜日 16:00～18:30
毎週土曜日 9:00～16:00(半日の場合あり)
- ◆練習場所
鵜殿運動場
- ◆対象者
小学校1年生～6年生
- ◆会費
月額 2,000円
- ◆連絡先
石本能啓 (☎32-0083)



Group name
紀宝トレジャーズ

- ◆練習日時
毎週火・水・土曜日 18:00～20:00
毎週木曜日 18:00～21:00
- ◆練習場所
相野谷小運動場・井田小運動場
- ◆対象者
小学校1年生～6年生
- ◆会費
月額 1,000円
- ◆連絡先
田戸和富 (☎34-1632)



Group name
鵜殿卓球スポーツ少年団

- ◆練習日時
毎週水曜日 18:00～19:00
毎週土曜日 17:30～19:00
- ◆練習場所
鵜殿体育館アリーナ
- ◆対象者
小学校3年生～中学校3年生
- ◆会費
月額 200円
- ◆連絡先
田中啓一 (☎32-0412)



Group name
紀宝 F C

- ◆練習日時
毎週日曜日 9:00～12:00
毎週木曜日 18:00～21:00(1～3年生は20:00まで)
- ◆練習場所
鵜殿小運動場(日)(雨天時:鵜殿小体育館)
鵜殿運動場(木)(雨天時:中止)
- ◆対象者
6歳および小学校1年生～6年生
- ◆会費
入会費 2,000円、月額 2,000円
(1家族において団員2人目から1,000円。6歳は無料)
- ◆連絡先
野村新二 (☎32-4288)

Table tennis

Baseball

Karate



Group name
鵜殿空手スポーツ少年団

- ◆練習日時
毎週火・木曜日
18:30～20:30
- ◆練習場所
鵜殿小体育館
- ◆対象者
5歳～小中高生
- ◆会費
月額 2,000円
- ◆連絡先
廣里 稔暢 (☎090-1441-0707)



Group name
紀宝空手スポーツ少年団

- ◆練習日時
毎週火・金曜日
19:00～21:00
- ◆練習場所
成川小体育館
- ◆対象者
5歳～小中高生
- ◆会費
月額 2,500円
(兄弟2人目から2,000円)
- ◆連絡先
谷口 秀男 (☎32-3588)



Group name
起心会 (きしんかい)

- ◆練習日時
毎週土曜日
19:00～21:00
- ◆練習場所
田代体育館格技場
- ◆対象者
小学校1年生～6年生
- ◆会費
入会金 5,000円
- ◆連絡先
山本 賢治 (☎32-1102)

Kendo



Group name
鵜殿剣道スポーツ少年団

- ◆練習日時
毎週火曜日 17:30～19:00(小)
19:00～21:00(中)
毎週水曜日 18:00～21:00(中)
毎週金曜日 17:30～19:00(小)
19:00～21:00(中)
- ◆練習場所
鵜殿体育館格技室
- ◆対象者
小学校1年生～中学校3年生
- ◆会費
入会金 2,000円、月額 1,500円
(兄弟2人目から500円)
- ◆連絡先
岡 芳治 (☎32-1241)



Group name
紀宝剣道スポーツ少年団

- ◆練習日時
毎週月・水・金曜日
18:00～19:30
- ◆練習場所
成川小体育館(月)
田代体育館格技場(水・金)
- ◆対象者
小学校1年生～中学校3年生
- ◆会費
月額 2,000円(兄弟2人目から500円)
- ◆連絡先
三島 正人 (☎22-8743)



Group name
神内剣道スポーツ少年団

- ◆練習日時
毎週火・木曜日
18:30～20:00
- ◆練習場所
神内小体育館(火)
田代体育館格技場(木)
- ◆対象者
小学校1年生～中学校3年生
- ◆会費
月額 1,500円(兄弟2人目から500円)
- ◆連絡先
棚田 祐介 (☎30-4006)



Group name
鵜殿合気道スポーツ少年団

- ◆練習日時
毎週火・木曜日
19:00～20:00(小)
20:00～21:00(中高)
- ◆練習場所
鵜殿体育館格技室
- ◆対象者
小学1年生～中高生
- ◆会費
無料
- ◆連絡先
市川 潔 (☎32-3370)



Group name
合気道紀宝支部スポーツ少年団

- ◆練習日時
毎週月・水・金曜日
19:00～20:00(小)
19:00～20:30(中高)
- ◆練習場所
井田小体育館格技場
- ◆対象者
5歳～小中高生
- ◆会費
月額 1,200円
- ◆連絡先
石本 富男 (☎32-1592)



Group name
紀宝柔道スポーツ少年団

- ◆練習日時
毎週火曜日 18:00～21:00(全員)
毎週水曜日 19:00～21:00(中)
毎週木曜日 19:00～21:00(小3以上)
毎週土曜日 18:00～21:00(全員)
- ◆練習場所
田代体育館格技場
- ◆対象者
幼児～中学校3年生
- ◆会費
月額 1,000円(兄弟2人目から500円)
- ◆連絡先
莊司 裕 (☎22-5354)



Group name
相野谷柔道スポーツ少年団

- ◆練習日時
毎週火・木曜日
18:00～20:00
- ◆練習場所
相野谷中体育館柔道場
- ◆対象者
幼児～中学校3年生
- ◆会費
月額 1,000円
- ◆連絡先
上地 秀孝 (☎34-0007)

Aikido

Judo

胃・前立腺・大腸・乳・子宮頸がん検診を実施

ご自身の健康のため、年に1度がん検診を受ける習慣をつけましょう。

【検診日】 6月26日(木) 【検診場所】 井田公民館

【申込期間】 6月3日(火) から6月9日(月) まで

検診内容	受付時間	定員	料金
◆ 胃がん *前夜9時以降何も飲食しないでください	午前7時30分～9時	55人	40歳～69歳 …500円 40歳未満 ……1,400円
◆ 前立腺がん *採血による検査です		55人	40歳～69歳 …500円 40歳未満も同額
◆ 大腸がん *2日分の便を提出	午前7時30分～9時 午後1時30分～3時	70人	40歳～69歳 …200円 40歳未満も同額
◆ 乳がん(マンモグラフィ検査) *マンモグラフィは40歳以上の方が適しています *バスタオルを持参してください	午後1時30分～3時	40人	40歳～69歳 …1,500円
◆ 子宮頸がん *子宮入り口部分にできる「子宮頸がん」を採取器具で細胞をこすり取って調べます	午後1時30分～3時	55人	20歳～69歳 …500円 20歳未満 ……1,000円

- * 町が行う各がん検診の受診回数は、1人あたり年1回とさせていただきます。(予約が必要です)
- * 「大腸・乳・子宮頸がん無料クーポン」をお持ちの方はご持参ください。
- * 胃に病気がある方や、過去に胃の手術を受けた方は、集団検診は控え医療機関でご相談ください。
- * 乳がん・子宮頸がん検診は、指定の医療機関でも受診することができます。ぜひご利用ください。
- * ペースメーカー、シリコン、シャントカテーテルなどの人工物が入っている方は乳がん(マンモグラフィ)検査はお控えください。

70歳以上の方は
全ての検診が無料

▶詳しくは、保健センター(☎32-3700)までお問い合わせください。

24時間フリーダイヤル(無料)にてお知らせします

ダムの放流状況と発電放流予定のお知らせ

電源開発(株)では、新宮川水系の各ダム(池原ダム・七色ダム・小森ダムおよび風屋ダム・二津野ダム)の放流状況並びに、発電所(十津川第二・小森発電所)の運転予定につきましては、24時間フリーダイヤル(無料)にてお知らせしています。お気軽にご利用ください。

新宮川水系各ダム情報	十津川第二・小森発電所運転予定
0120-30-2425 内容：池原ダム・七色ダム・小森ダムおよび風屋ダム・二津野ダム放流状況	0120-20-1914 内容：発電予定と発電放流量(携帯電話・スマートフォンからも確認できます)

▶詳しくは、電源開発(株)西日本支店北山川電力所(☎07468-5-2158)までお問い合わせください。

「広報きほう」が 内閣総理大臣賞を受賞!!



昨年発行した「広報きほう12月号」が、日本広報協会主催の「平成26年全国広報コンクール」広報紙部門(町村部)で『特選』に選ばれ、また、広報写真(一枚写真)部門でも、広報きほう平成25年2月号が『2席』(特選、1席に次ぐ賞)を受賞しました。そこで、近年のコンクールでも受賞実績があることから、紀宝町に『内閣総理大臣賞』が贈られました。三重県内で、内閣総理大臣賞を受賞するのは、33年ぶりのことです。

特選に選ばれた「広報きほう12月号」では、子育ての特に『悩み』についてをピックアップし、「子育てはつらい?」と題して、アンケート調査を実施したり、身近な悩み、町が行う支援制度などを紹介しながら、23ページにわたり特集しました。過去の広報は、町のホームページで読むことができますので、ぜひご覧ください。
▶詳しくは、役場企画調整課(☎33-0334)までお問い合わせください。

広報紙部門(町村部) 『特選』 (広報きほう12月号)



【審査員の講評】

広報としての問題意識を感じる子育て特集である。まず、アンケート調査を行い、地域の実情を把握・分析することから着手したことが、読者の共感を呼ぶ紙面につながっている。発達障害や児童虐待の問題も丁寧に取り上げ、「ひとりで悩まないで」と親の不安をやわらげている。子育て世代を意識した写真やイラストも効果的である。何よりも子育ての悩みについて親身になって一緒に考えようとしている紙面構成が評価できる。また、この特選受賞のほか、「広報写真 一枚写真」で入選2席を受賞しているほか、平成23年から連続して特選や入選1席など、全国広報コンクールにおいて優秀な成績を修めていることが高く評価された。



写真部門(一枚写真) 『2席』 (広報きほう2月号)

【審査員の講評】

あえて何か解説する必要のないところに、この写真の良さがある。シャッターチャンスがよく、いたずらそうな表情からイチゴのおいしさやイチゴ狩りの楽しさを感じさせる。広角レンズで子供の表情に近づき畑の広さやまわりの雰囲気強調する撮り方は表現力がある。温室内の撮影ということで光やアングルにも相当気を配ったようだ。遠近感のある撮影ポジションの設定、表紙写真としての使い方、コピーのレイアウトにも巧みな計算とキャリアを感じる。写真だけでなく、表紙全体としても、トータルな完成度が高い。

倒産・解雇などによる離職、正当な理由のある自己都合退職などをされた方へ

国民健康保険税が軽減されます



リストラや会社の倒産、解雇など事業主の都合（非自発的理由）で離職した方が、在職中と同程度の負担で国民健康保険（以下「国保」という。）に加入できるように、以下のような国民健康保険税の軽減策がとられます。

◆対象となる人は？

- 倒産や解雇などの理由により離職した人
→雇用保険の特定受給資格者（離職理由コード：11・12・21・22・31・32）
- 正当な理由のある自己都合退職などの理由により離職した人
→雇用保険の特定理由離職者（離職理由コード：23・33・34）

※雇用保険法の規定により65歳未満が対象です。

◆軽減される額は？

保険税は、前年の所得などによって算定されるため、前年の給与所得を「30/100」とみなして算定します。

◆軽減される期間は？

初回の申請の手続きで、離職した日の翌日から翌年度末までの期間の保険税が軽減されます。
※会社の健康保険に加入するなどして国保を脱退した場合は終了となります。

◆申請の手続きはどうしたらいいの？

保険税の軽減を受けるには申請が必要です。税務住民課に備え付けている申請書に記入し、届出を行ってください。届出の際には、ハローワークから交付された「雇用保険受給資格者証」を必ず提示してください。

▶詳しくは、役場税務住民課（☎33-0337）までお問い合わせください。

より豊かな教育環境を提供するため

町内の全小中学校で土曜授業を9月から実施！

紀宝町教育委員会は、国や県の方針に沿って、小中学校の土曜授業について、町内の小中学校の保護者にアンケートを実施したり、近隣の市町教育委員会との協議を重ねた結果、今年度は右記のとおり土曜授業を実施することに決めました。

また、9月からの本格実施を前に、6月に一度試行します。試行日については次のとおりです。



小学校の授業風景

◆土曜授業とは

児童・生徒に代休日を設けずに、土曜日に教育課程内の半日授業を行うものです。これにより、平日の放課後にゆとりができ、子どもたちが先生とかかわる時間が増えるなど、より豊かな教育環境が提供できることをねらいとしています。

◆土曜授業の実施日

①試行日

- 6月21日 町内全小学校、相野谷中学校
- 6月28日 矢淵中学校

②本格実施日

9月から毎月第3土曜日（町内全小中学校）

▶詳しくは、町教育委員会教育課（☎33-0341）までお問い合わせください。

中学校卒業までの児童を養育している方へ

児童手当の現況届は6月30日までに提出を！

児童手当および特例給付（以下、「児童手当等」という）は、中学校卒業まで（15歳の誕生日後の最初の3月31日まで）の児童を養育している方に支給されます。

児童手当等の支給を受けている方には、6月上旬に役場福祉課から「児童手当・特例給付現況届」を送付しますので、必要事項を記入し、下記③の必要書類を添付して、6月30日（月）までに役場福祉課に提出してください。この届の提出がな

いと、6月分以降の児童手当等が受けられなくなりますので、ご注意ください。

【児童手当・特例給付現況届とは】

毎年6月1日現在の状況を把握し、6月以降の児童手当等を引き続き受ける要件（児童の監督や保護、生計同一関係など）を満たしているかどうかを確認するためのものです。

▶詳しくは、役場福祉課（☎33-0339）までお問い合わせください。

①支給対象児童および支給額（児童1人当たりの月額）

対象児童		支給額
3歳未満		15,000円
3歳から	第1・2子	10,000円
小学校修了まで	第3子以降	15,000円
中学生		10,000円

※「第3子以降」とは、高校卒業まで（18歳の誕生日後の最初の3月31日まで）の養育している児童のうち、3番目以降をいいます。



②所得制限限度額

扶養親族等の数	所得制限限度額	収入額の目安
0人	622万円	833.3万円
1人	660万円	875.6万円
2人	698万円	917.8万円
3人	736万円	960.0万円

※扶養親族等の数が4人以上の場合の所得制限限度額は、1人につき38万円を加算します。

※児童を養育している方の所得が所得制限限度額以上の場合は、特例給付として児童1人につき月額5,000円を支給します。

③現況届の手続きに必要なもの

対象者	必要なもの
受給者全員	<ul style="list-style-type: none"> ・児童手当・特例給付現況届 ・受給者本人の健康保険被保険者証の写し等（紀宝町国民健康保険被保険者証をお持ちの方は不要） ・印鑑（認印）
平成26年1月1日時点で紀宝町に住民登録をされていなかった方	<ul style="list-style-type: none"> ・平成26年度 所得課税証明書 ※平成26年1月1日時点で住民登録をされていた市区町村での発行となります。ただし、「平成26年度所得課税証明書」は、市区町村によって発行開始日が異なりますので、事前に該当市区町村へご確認ください。 ※配偶者が、税法上の扶養控除の対象となっていない場合は、配偶者の所得課税証明書も併せて必要になります。
養育する児童と別居している方	<ul style="list-style-type: none"> ・児童の属する世帯全員の住民票（本籍と続柄が省略されていないもの） ・別居監護申立書

※公務員などの共済の方は、勤務先で手続きをしてください。

運動をして、認知症を予防しよう

きほうまちかどエクササイズ参加者募集！

町は、認知症予防のための運動教室「きほうまちかどエクササイズ」の参加者を募集します。

運動は、認知症予防に効果があるといわれているため、1年を通して、ヤマハ音楽振興会と共同で、毎月3回エクササイズを保健センターとまなびの郷で行います。受講料は無料です。ぜひご参加ください。

【対象】 65歳以上の方(介護保険の認定を受けていない方)

【定員】 30人(先着順)

【申込期間】 6月2日(月)～6月20日(金)まで

【申込先】 町地域包括支援センター



以前のエクササイズの様子

▶詳しくは、町地域包括支援センター(☎33-0175)までお問い合わせください。

全国すべての事業所・企業を対象

経済センサス-基礎調査および商業統計調査を実施

平成26年7月1日現在で、全国すべての事業所・企業を対象にした「平成26年経済センサス-基礎調査」と「平成26年商業統計調査」を一体的に実施します。

調査結果は、国および地方公共団体における行政施策の立案や、民間企業における経営計画の策定など、社会経済の発展を支える基礎資料として広く利用されます。

調査は、「調査員による調査」と「本社等一括

調査」による二つの方法で行います。調査票は、平成26年6月末日までにお届けしますので、7月1日以降にご提出をお願いします。

調査票に記入していただいた内容は、統計法に定められている利用目的以外(例えば徴税資料など)に使用することは絶対にありませんので、安心してご提出ください。

▶詳しくは、役場企画調整課(☎33-0334)までお問い合わせください。

ひとりで悩まないで、相談してみませんか

認知症介護者のサロンを開いています！



町では、認知症の人を介護している方が、気がねなく悩みを話したり相談したり、情報交換ができるように『介護者サロン』を次のとおり開催しています。

時間内ならいつでも、申し込みなしで参加できます。お気軽にご参加ください。

▶詳しくは、町地域包括支援センター(☎33-0175)までお問い合わせください。

◆介護者サロンの日程

【開催日】 毎月第2木曜日
6月12日、7月10日、8月21日
9月11日、10月9日、11月13日
12月11日、1月8日、2月12日
3月12日

【時間】 各日ともに午後1時から3時まで

【場所】 まなびの郷 2階 和室または研修室

【参加費】 各日ともに無料

新たなワクチンが開発されたことで、平成23年5月から通常通り受けられるように！

日本脳炎予防接種のお知らせ



日本脳炎予防接種は、予防接種後に重い病気になった事例があったことをきっかけに平成17年度から平成21年度まで、国の方針に沿って個別通知をしていませんでした。しかし、新たなワクチンが開発されたことで、平成23年5月20日から通常通り受けられるようになったため、現在、3歳に達するお子さんには、順次個別通知させていただきます。

接種機会を逃した平成7年4月1日～平成19

年4月1日生まれのお子さん(特例対象者)は、個別通知がなくても、不足している回数分【1期初回(2回)、1期追加(1回)、2期(1回)の計4回】を20歳未満までの間、定期接種として受けることができます。

予診票を発行しますので、母子手帳をご確認のうえ、保健センターまでお問い合わせください。

▶お申し込みなど詳しくは、保健センター(☎32-3700)までお問い合わせください。

◆標準的な免疫の付け方と対象年齢

	接種方法	接種対象年齢	接種に望ましい時期
1期初回	6日以上の間隔を置いて2回接種	6か月～7歳6か月	3歳に達した時から4歳に達するまでの期間
1期追加	1期初回2回終了後6か月以上(標準的にはおおむね1年)を経過した時期に1回接種		4歳に達した時から5歳に達するまでの期間
2期	1期終了後、おおむね5年の間隔を置いて1回接種	9歳～13歳未満	9歳に達した時から10歳に達するまでの期間

※特例対象者は、9歳以上であれば3回目接種後6日以上の間隔を置いて2期を受けることができます。(接種間隔については、医師とご相談ください)

紀宝町消防団、新規入団者を募集！

消防団に入団して、紀宝町を一緒に守ろう！

紀宝町消防団は、新規入団者を募集しています。

消防団は、本業をもちながら、「自分たちのまち自分たちで守る」という精神に基づき、地域の安全と安心を守るために活躍している人たちが集まる市町村の消防機関です。平成26年4月1日現在、紀宝町消防団には169人が団員として活動しています。

地域事情に詳しく、動員力に優れた消防団は防災活動において、とても重要な役割を果たしています。あなたも消防団に入って、自分たちの住むまちを守りませんか。

◆消防団の活動内容

- ・火災や水災害などに対する消防活動や救出活動
- ・常備消防と連携して、住民の生命や財産、身体の保護
- ・住民に対し出火防止、初期消火等の指導
- ・被害の極限防止等を図る活動



地域の安全と安心を守る消防団員

◆入団の要件

- ・紀宝町に居住、または勤務している人
 - ・年齢18歳以上の人
 - ・志操堅固で、かつ身体強健な人
- ▶消防団に入団を希望される方は、役場総務課(☎33-0335)までお問い合わせください。



シリーズ 浄化槽
きれいな川を 未来に残そう その②

高度処理型で きれいな川を後世に

現在、町では『紀宝町浄化槽整備推進事業』による浄化槽整備を行っています。同事業では、処理能力の優れた高度処理型浄化槽での浄化槽整備の推進を図っています。町の水環境を守って行くためにも、同事業での浄化槽の設置整備にご協力ください。

高度処理型浄化槽は 単独の16倍の処理能力

町が同事業で設置している浄化槽は、『高度処理型浄化槽』と比べて、従来型の合併処理浄化槽よりも処理能力が優れた浄化槽を採用し、町の水環境の保全に努めています。

この浄化槽は、し尿のみを処理する単独処理浄化槽を設置している世帯からの処理水中の汚れの量が一人一日あたりBODで32gであるのに対して、高度処理型では2gにまで処理されるので、その処理能力は16倍にもなります。

また、これまでに個人設置型で設置されてきた、し尿と生活雑排水を処理する従来型の合併処理浄化槽では処理水中の汚れの量は4gなので、従来型との比較でも、倍の処理能力を有することになります。

PFI契約先の紀宝町 下水道サービス(株)が実施

同事業では、PFI手法を導入し、浄化槽の設置業務、維持管理業務、使用料徴収業務を、町が契約する『紀宝町下水道サービス(株)』に業務委託しています。

紀宝町下水道サービス(株)は、町と住民のみなさんのパイプ役として、町営浄化槽事業の推進に向け、様々な推進策による町営浄化槽の設置に努めています。町営浄化槽を設置する場



Purifying

シリーズ ストップ地球温暖化 その⑥ 家庭でできる温暖化対策



食品を詰め込みすぎない
食品を詰め込んだ場合と、半分にした場合の比較。

年間削減効果	年間節約金額
電気 43.8kWh CO2 15.3kg	約 960円

【出典：財団法人省エネルギーセンター／家庭の省エネ大辞典】

冷 蔵庫

蔵庫の中は整理・整頓を心掛けて、なるべく詰め込まないようにしましょう。食品を詰め込みすぎると庫内がスムーズに冷えなくなってしまう。常温保存できるものは冷蔵庫以外で保管しましょう。

麦茶やカレーなどは、冷ましてから冷蔵庫に入れましょう。温かいまま冷蔵庫に入れると、庫内の温度が上がり、庫内を冷やすのに余分なエネルギーが消費されてしまいます。

ワンポイントアドバイス

◆ドアの開閉はすばやく！

ドアを開けることによって、冷蔵庫の中の温度が上がってしまいます。温度が上がると冷蔵庫は温度を下げるためにエネルギーを消費するので、開閉はなるべく短い時間でいきましょう。



お住まいの近くで、役場業務が利用できます

移動支所をご利用ください

表① 6月の移動支所開設日程

開設日	会場	開設時間
月曜日	2日 桐原生活改善センター	9:00~10:15
	9日 平尾井高齢者生産活動センター	10:30~11:45
	16日 大里多目的集会施設	13:30~14:45
	23日 上野農事集会所	15:00~16:15
火曜日	3日 浅里生活改善センター	9:00~10:15
	10日 北松杖多目的集会施設	10:30~11:45
	17日 中村多目的集会施設	13:30~14:45
水曜日	4日 阪松原生活改善センター	9:00~10:15
	11日 永田青年クラブ	10:30~11:45
	18日 井田公民館	13:30~14:45
	25日 地下集会所	15:00~16:15
木曜日	5日 上地多目的集会施設	9:00~10:15
	12日 下地生活改善センター	10:30~11:45
	19日 茶屋地構造改善センター	13:30~14:45
	26日 下り場集落センター	15:00~16:15
金曜日	6日 高岡防災センター	9:00~10:15
	13日 鮎田構造改善センター	10:30~11:45
	20日	

ピンク色は、移動図書館も開設

町内17か所で開設しています

住民票の発行業務などを郵便局に委託するとともに、さらなる住民サービスの充実を図るため、町職員が町内17か所に向いて、移動支所を開設しています。(表①移動支所開設日程をご覧ください) お住まいの近くで、役場業務が利用できますので、ぜひご利用ください。

移動支所の業務内容

住民票、印鑑証明、納税証明書などの申請受付事務(交付は後ほど、郵送か職員が直接お届けします)や、町税、国民健康保険税の収納事務、役場への各種届け出事務などを受け付けます。

こんなとき、どうしたらいいの?

浄化槽 Q & A



Q: 浄化槽を設置するには、どのくらいの面積が必要ですか?

A: 町が町営浄化槽整備推進事業として設置している浄化槽は、高度処理型の浄化槽なので、通常の浄化槽よりも少し大きく、設置するための掘削する面積としては、1.5m x 3.0mほどのスペースが必要となります。

Q: 設置するには、どのくらいの費用が必要ですか?

A: 浄化槽設置工事の分担金は表①のとおり、5人槽の場合、165,500円で設置できますが、単独処理浄化槽などからの設置替えの場合、設置費用のほかにも撤去工事や流入管工事などが必要となります。

合、表①にある分担金が必要ですが、その他にも浄化槽設置についてのご相談や見積りなどは、紀宝町下水道サービス(株)まで、お気軽にお問い合わせください。

表① 浄化槽設置にかかる分担金の額

浄化槽の種別	分担金の額
5人槽	165,500円
7人槽	208,340円
10人槽	276,800円
11人槽以上	環境衛生課まで

*分担金には、7条検査費用8,000円が含まれています。

遊び場を開放しています

今年度が変わり2か月が経過し、子どもたちも保育所や幼稚園、小学校等など、新しい環境での生活に慣れてきて始めてきたころではないでしょうか。

町では、小学生を対象に井田公民館と成川旧分庁舎3階で遊び場を開放しています。

◆利用日時
・平日(月～金曜日)
・時間 午後2時～5時
(注) 小学校の長期休業日や



遊び場 井田公民館



遊び場 成川旧分庁舎3階

井田公民館、成川旧分庁舎で行事等がある場合は、遊び場はお休みとします。

利用方法は、施設に備えている名簿に名前を記入するだけです。遊び場に置いてある、パズルなどの遊び道具のほか、インターネットが使えるパソコンも使用できます。

遊び場では、開放している午後2時から午後5時までの時間帯は、地域の方に管理人として、施設内で子どもたちの様子を見守ってもらっています。利用する小学生と管理人とが、互いに利用しやすい遊び場にするために、次の点にご理解とご協力をお願いします。



「遊び場のルール」

・施設内のパソコン、遊び道具は、みんなが使うものだから、大切にしてください。

・利用時間終了後は、お子さんがすぐに帰宅するようにお願いします。

・施設内では、おやつ、ジュース等の飲食は禁止です。

・遊び場は、子どもたちの自主的な遊びの場を提供することを目的としています。施設内での管理人によるお子さんの預かりは行っておりません。

地域の方とのつながりを大切に、子どもたちの健やかな成長を育む遊び場を、有効にご利用ください。

▼詳しくは、紀宝町役場福祉課(☎33-0339)までお問い合わせください。

Books



図書館だより

今月のおすすめ図書 テーマは「雨の絵本」



あめのひ
ユリー・シュルヴィッツ/作・画
矢川澄子/訳 福音館書店
『よあけ』や『ゆき』など数々のすばらしい絵本を生み出してきた作者が描く雨の風景。他の作品ほど知られていませんが美しい絵本です。



雨、あめ
ピーター・スピーアー/作
評論社
雨の絵本というと真っ先にこの絵本を思い浮かべる方も多いのでは?文字を使わずに絵だけで楽しい雨の日の1日を描いた傑作です!



ほら あめだ!
フランクリンM. フランシー/作 安成哲平/訳
ジェームズグラムヘイル/絵 福音館書店
雨はどのようにしてできるのかを水蒸気の話から順番にわかりやすく説明。アメリカで40年以上にわたり読み継がれている科学絵本。



あめ ぼぼぼ
東 直子/作 木内達朗/絵
くもん出版
雨粒一つひとつに顔が描かれているのに不思議にリアルで美しい絵本。雨に関する擬音語がいっぱい!雨の日のお散歩が楽しくなる1冊。

今月のおはなし会

6月28日(土)

0歳児 10:00～10:30、1歳以上 11:00～11:30
3歳以上 13:30～14:00、小学生 14:00～14:30

◆ 鶴殿図書館 (☎32-4646)
◆ 利用時間: 9:30～18:00
◆ 休館日: 毎週月曜日・祝日・毎月最終木曜日

◆ 移動支所で図書館の本が借りられます

図書館では、来館が困難な方を対象に、移動支所での「図書貸出サービス」を行っています。毎月1回、各地区の移動支所の会場へ、約100冊ほどの本を持って図書館職員が出向き、本の貸し出しを行います。事前に電話やFAXなどで、お読みになりたい本を図書館にお申し込みいただくと、各地区の毎週の移動支所で受け取ることもできます。開催日時は、13ページの「移動支所開設日程」をご覧ください。

Police 紀宝警察署 からのお知らせ

NO! 「脱法ドラッグ」

最近、店舗やインターネット上で、「合法ハーブ」と称する商品が販売されています。商品を使用した人が、意識障害、嘔吐、痙攣および呼吸困難等を起こして、死亡したり、重体に陥るケースが多発しています。危険なので絶対に手を出さないでください。

～薬事法の一部改正 平成26年4月1日施行～
薬事法の指定薬物について、その「所持」「使用」「購入」「譲受け」が新たに禁止され、違反した場合には罰則が科されます。

紀宝警察署 (☎33-0110)

Resources ごみは資源 のコーナー

白色のトレー・白色の発泡スチロールは、「資源の日」に出してください

「資源の日」に出すトレー・発泡スチロールは、白色のみです。白色以外の色付きのトレー、発泡スチロールや、洗っても汚れの取れない物は、「燃料ごみの日」に出してください。また、ごみを出す際は、強風などで飛ばされやすいので、重い物を上に置くなどして飛ばされないようにして出してください。

お願い♪
白色のトレー・発泡スチロールは、きれいに洗って乾かしてから、必ず袋に入れてから出してください。



役場環境衛生課 (☎33-0338)

広報クイズ

【問題】

- ①特集：〇〇〇〇しようぜ!!
- ②広報きぼうが〇〇総理大臣賞を受賞
- ③児童手当の現況届は6月〇〇日までに提出を!
- ④町内の全小中学校で〇〇授業を9月から実施!
- ⑤今月の「紀の宝みなと市」は6月〇〇日

◆ 応募資格
紀宝町内に在住の方

◆ 応募方法
ハガキかメール (koho@town.kiho.lg.jp) で、クイズの答え5問分(〇の中に入る数字や文字)と、住所、氏名、年齢、電話番号、町や「広報きぼう」についてのひと言を書いて、役場企画調整課広報係(〒519-5701 紀宝町鶴殿324)まで応募してください。正解者の中から、抽選で5名の方に、上写真の「町の特産品」をお贈りします。

◆ 締め切り
6月13日(金)必着 (当選者の発表は、来月号のこのコーナーで)

◆ 5月号の正解
①災害 ②コンビニ ③はかり ④育つ ⑤17

◆ 5月号当選者
(応募総数15通・正解者15人)
賞品は「青梅」
・奥谷 晃枝さん(大里)
・下地 花江さん(大里)
・畑中 悦子さん(成川)
・阪本 恵さん(井田)
・瀧谷 勉さん(鶴殿)

▼詳しくは、役場企画調整課 広報係(☎33-0334)までお問い合わせください。



6月号の当選者へは
ハウスみかん

抽選で左記の物が当たります!



koho@town.kiho.lg.jp



子どもに広がる ロコモティブシンドローム予備軍

運動器症候群「ロコモティブシンドローム」

（以下、「ロコモ」という）とは、メタボリックシンドロームが、心臓や脳血管などの内臓の病気で健康寿命が短くなったり、要介護状態になるのに対し、運動器の障害により要介護になるリスクの高い状態になることです。手すりにつかまらないうと階段の上り下りができない高齢者に多い「ロコモ」ですが、今、そのリスクが子どもたち



に広がり、子どもたちの体に異変が起きてきていると言われています。「立つ」「歩く」「走る」など日常の動きを高齢になっても維持するには、子ども

のころから筋力や柔軟性を保つ必要がありますが、各地で行った調査によると、体が極端に硬い、運動器の発達のバランスが悪い子どもたちが少なくないことが、わかってきました。

ある大学が7,000人の小中学生を対象に行った検査では、足の裏を床にしっかりとつけて「しゃがみ込む」ことができない小学生が35%、中学生36%、「前屈運動」で床に指がつかない小学生20%、中学生18%という結果が出たそうです。さらに「バンザイ」ができなかったり、手首

が十分に反り返らなかつたりなど、手足や腰の運動器が十分に機能していないこともわかってきました。

文部科学省は、こうした子どもたちの体の異変を重くみて、運動器の障害を早期発見し、適切な指導や治療につなげられるよう、学校の健康診断の見直しに乗り出しています。

こうした子どもたちに広がる「ロコモ」の原因として、専門家は「生活環境の変化や子どもたちの体自身の変化もあるが、まずは子どもたちの外遊び、運動遊びが不足していること」を指摘しています。高齢者に多い「ロコモ」ですが、子どもたちの健全な成長のため、幼少期から外遊びでしっかりと体を動かす習慣をつけていくことが大切です。



歯を大切にしようね

Dentistry

竹田歯科衛生士の歯の健康一ロメモ その100

今日のテーマ

口の中には、細菌がいっぱい

6月4日から10日までの1週間は、「歯の衛生週間」です。また、6月4日は「むし歯予防デー」です。左の写真は何だかわかりますか？実はこれ、口の中の細菌なんです。位相差顕微鏡で拡大しました。活発に動く姿を見ることができます。

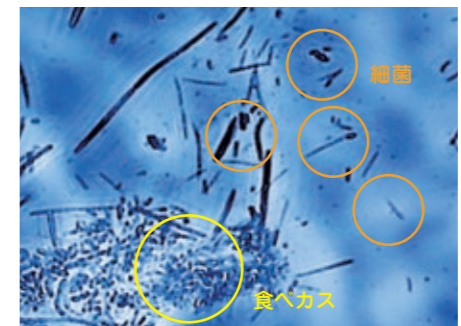

口の中の細菌の様子

この細菌たちは、口の中にある食べカスなどをエサにして繁殖しています。エサがなければ細菌も繁殖しません。細菌を繁殖させないためにも、6月の歯の衛生週間を機に、かかりつけの歯科医院で定期的な健康チェックをし、正しい歯の磨き方を教わり、健康な口を保ちましょう。

Cooking

楽しく、おいしい
簡単料理♪ その81



管理栄養士
寺澤博子

今日のお料理

ピリ辛豆板醬で♪

なすと豚の蒸し焼き

旬 を迎えるなすには、ナスニン(色素)という抗酸化物質が含まれています。また豚肉は、他の肉と同様に、たんぱく質やビタミンB2が含まれていますが、特に多く含まれるのがビタミンB1です。疲労回復などに役立ち、部位で見ると、もも肉が一番多く含まれています。豚肉や旬の野菜を食べ、これからの暑い季節を乗り越えられる体づくりを始めましょう。



One Point Advice
みょうがとしょうがで肉料理をさっぱりと♪

エネルギー (1人あたり): 約144kcal
塩分 : 約1.4g

【材料 (2人分)】

- なす 1~2本
- 豚肉(薄切り) 10枚
- しょうゆ、みりん 各小さじ2
- 酒 少々
- 豆板醬 小さじ1
- ごま油 小さじ1
- みょうが、しょうが お好みで

【作り方】

- ①なすは1cm 弱の輪切りにする。
- ②豚肉は大きい場合は食べやすい大きさに切り、Aの調味料をよく混ぜ合わせ、豚肉を漬けておく。
- ③フライパンにごま油を熱し、①と②を軽く焼き、フタをして蒸し焼きにする。
- ④お皿に③を盛り付け、千切りにしたみょうがや、すりおろししょうがを添えて出来上がり。

Cooking

Calendar

Health June Calendar

6月の健康カレンダー

小さなボールを使った健康運動教室(介護予防事業)

日	会場と開催時間
5・19日	鶺鴒地域交流センター (午前10時~11時)
12・26日	上地多目的集会施設 (午前10時~11時)

※要予約: 詳しくは、紀宝町地域包括支援センター(☎33-0175)まで。

貯筋運動(イスに座ってできる簡単な運動です)

日	会場と開催時間
6・13・20・27日	保健センター (午後0時30分~2時30分)
9・23日	大里多目的集会施設 (午前9時30分~11時)

※要予約: 詳しくは、紀宝町地域包括支援センター(☎33-0175)まで。

ゆったりヨガ(介護予防事業)

日	会場と開催時間
13・27日	鶺鴒地域交流センター (午前10時30分~11時30分)

※要予約: 詳しくは、紀宝町地域包括支援センター(☎33-0175)まで。

子どもとお母さん(会場 紀宝町保健センター)

日	内容と開催時間
24日	すくすく育児相談 (午前9時30分~11時30分)

※要予約: 詳しくは、保健センター(☎32-3700)まで。

6月の休日救急当直医

日	病院名	内科・外科
1日	すずきこどもクリニック	☎(28)0111 小児科
8日	真砂小児科	☎(29)7313 小児科
15日	山口クリニック	☎(31)8052 外科
22日	玉置整形外科	☎(22)6172 外科
29日	井畑医院	☎(31)7029 内科
日・祝	紀南医師会 応急診療所	☎0597(88)1001 内科

※変更する場合がありますので、確認のうえ受診してください。
※診療科目が異なる場合は、三重県救急医療情報センターコールセンター(☎0597-89-1199)にご相談ください。

中 能登町で紀宝町の特産をPR

紀宝町の姉妹町である石川県中能登町に4月17日、道の駅「織姫の里 なかのと」がオープンしたことに伴い、西田健紀宝町長や向井健雅紀宝町議会議長らが記念式典に参加したほか、出入り口には、紀宝町の特設コーナーが設けられ、紀宝町の特産品のPRや販売を行いました。

紀宝町は、道の駅のオープンを記念して、デコボンとカラを1つずつと紀宝町のPRチラシの入った袋1,000個を無料配布しました。また、販売したカラ300キロ、デコボン300キロ、サンマ寿司50本は早々に完売するほどの人気を集めました。今後は、両町の道の駅で互いの特産品を販売することにしており、両町の商工会や道の駅としても交流を深め、その効果に期待が寄せられています。



01. 紀宝町のPRを行った特設コーナー。02. 道の駅の完成を祝う記念式典の様子。



Town topics

4/17

思い思いのホタルの絵を描く

相野谷小学校の2・3年生は5月13日、ホタルの飛び交う美しい町を願い、思い思いのホタルの絵を描きました。

これは、「ほたるを守る会」が主催する『ほたるイラスト展』に出展する作品を描いており、相野谷小学校だけではなく、町内5小学校の児童からも作品を募っています。

各小学校で描かれた全てのホタルの絵は、6月8日(日)午前9時から午後4時まで、まなびの郷で一斉に展示されます。児童たちが描いた絵を見に、ぜひご来場ください。



それぞれイメージするホタルを描く児童たち

Town topics

5/13

アイガモさん、がんばってね〜♪

園児がアイガモ農法のお手伝い

相野谷保育所の園児30人が5月16日、大里地区でアイガモ農法に取り組んでいる野中誠一さんの水田にヒナ70羽を放す手伝いをしました。

アイガモ農法とは、田植え後の水田にアイガモを放ち、雑草や稲の成長に害となる虫を駆除させる農法で、同地区では、安全な米を作りたいとの想いから、平成7年に紀宝町紀宝町合鴨無農薬米生産部会を設立。今年は2軒の農家が約1ヘクタールの水田で実施します。

園児たちは、生後16日前後のヒナをコンテナから優しく取り出し、水田にそっと放しては、「がんばってね〜♪」と声をかけていました。



01. アイガモを水田に放す園児。02. アイガモと一緒に記念撮影。

Town topics

5/16



熊野水軍祭を開催!! 力強いバチさばきで観客を魅了

熊野水軍太鼓保存会は5月4日、「第5回熊野水軍祭」をまなびの郷で開催しました。

熊野水軍太鼓は、平成8年に設立され今年で18年目を迎え、週3回の練習を重ねて、活動範囲は、地域内外にとどまらず、全国各地に及んでいます。また、熊野水軍子供太鼓は、平成14年に設立し、小学校4年生から中学生までが所属しています。

同イベントは、1年間の稽古の成果を発表するために毎年行われているもので、オープニングは、熊野水軍太鼓による、熊野の地にまつわる諸手船をイメージした「諸手」を披露。続いて、子供太鼓が、爽やかに、激しく吹き渡る様子を表現して作曲された「旋風」を演奏しました。熊野水軍の大船団をテーマにした「征波」では、尺八奏者の原章三さんとコラボレーションし、一糸乱れぬバチさばきに、訪れた約200人の来場者から、割れんばかりの拍手が送られていました。

Town topics

5/4

01・04. 大人顔負けの演奏を披露する熊野水軍子供太鼓。02・03. 迫力満点の力強い演奏をする熊野水軍太鼓。05. 尺八奏者の原章三さん。



ウミガメたちの幸せを願って資金面で応援 サポーターが100人を突破!!

ウミガメ公園が募っている「ウミガメサポーター」の登録が4月28日、100人に達し、記念式典が行われました。

このウミガメサポーター制度とは、協賛金をいただくことで、ウミガメ公園内で飼育されている動物が健やかに暮らせる飼育環境を維持するための費用に充てるものです。

100人目のサポーターとなった新宮市の仲保夫さんには、感謝状と記念品が贈られ、記念としてアオウミガメの命名を依頼したところ、ウミガメと共生して幸せになれるようにと、ラッキーとハッピーを合わせて、『ラッピー』と命名されました。

サポーターの協賛金は、6か月で3,000円、1年間で5,000円。ウミガメサポーター認定証が交付されるほか、サポーターの名前を書いたプレートが飼育棟に掲示されます。



100人目の仲さん(左)囲み記念撮影。中央のアオウミガメには、「ラッピー」と名づけられました。

Town topics

4/28



いしもと りょうた
石本 竜舵くん (鶺殿)

平成23年6月6日生まれ
高大さん&えりなさんの長男

車が大好きなりゅうたです。車を見て車種を言って大興奮！外遊びも好きで大笑いしながら走り回り元気いっぱい。妹もすごくかわいがっています。これからは妹と仲良くね♡お母さんから



たにぐち りく
谷口 璃空くん (鶺殿)

平成23年6月5日生まれ
智郎さん&恵さんの次男

電車や戦いごっこが大好きな璃空です。最近は少しずつおしゃべりが上手になってきて、お手伝いもしてくれます。これからは笑顔いっぱい、おもしろい璃空でいてね♪お母さんから



むかい こう
向井 胡羽ちゃん (鶺殿)

平成23年6月1日生まれ
由明さん&綾さんの三女

おしゃべり大好きなコウです！とてもヤンチャで、よく食べ、よく遊び、よく寝る子。ちょっぴり恥ずかしがり屋ですが、元気いっぱい、いつまでも仲よし三姉妹でいてくださいね♪お母さんから

【募集】満3歳の誕生日を迎える子ども(平成23年8・9月生まれ)を募集しています。ご希望の方は、広報係(☎33-0334)までご連絡ください。申込期限は6月30日(月)まで。

この町にきて

本山 博規 さん (鶺殿)

紀宝町に引っ越してきては三年。それまで他の地域に住んでいて、知り合いも皆無でした。そんな中あの紀伊半島大水害で被災しました。引っ越したばかりでどこまで水がくるかわからず右往左往したものです。生まれて初めての避難所生活を送

りました。水浸しの町をみて言葉も失ったものです。それでも仕事や生活を通じて復興を感じられるようになっていきました。今となってはそんな極限状態で生活したことが強みにもなり、たくましくなったと感じる今日この頃です。



PROFILE

もとやま ひろのり さん
尾鷲市から3年前に紀宝町へ引っ越してきた本山さん。「これからは家族3人、この町で健康的に過ごしていきたいです」と話していました。



プライベートでは、鶺殿で活動するデルフィーノというフットサルクラブに出会い、フットサルをするようになりました。そこで活動するなかで知り合いも増え、かつての高校の後輩や同級生にも再会し、この街での生活も楽しく、健康的に過ごせるようになっていきました。

奥さんに誘われてソフトバレーもはじめました。今まであまり知らない競技でしたが、やってみるとなかなか楽しいものです。そこでもたくさん知り合いができました。

また昨年、子どもが小学生になるのを機に念願だったマイホームを建てることができました。この街では子どもの数もまだまだ多く、子どもをそだてるにはとてもいい環境だと思っています。公園や緑も多く遊ぶにももって

こいです。子どもも去年から鶺殿サッカー少年団に入団して週2回がんばっています。最初は嫌々でしたが最近はやる気をだしてサッカーをしているようです。とにかく最後までがんばって続けてほしいです。

こうやって三年間充実した暮らしを行うことができました。これからは家族3人、この町の住民として過ごしていきますが、まだまだ知らないこともあると思います。健康的に過ごしていきたいと思っています。

7月号は大里の大向井淳さんです。本山さんからは、「ソフトバレー仲間の大向井さん。次号のペンリレー楽しみにしているよ♪」

若い力で、まちを盛り上げたい

上地 悠太 さん (鶺殿・20歳)

◆お仕事は？

㈱弘洋コンサルタンツで働いています。勤務してまだ1か月ですが、会社の人たちはみんないい人ばかりで、日々勉強させてもらっています。早く一人前になれるよう、がんばりたいです。

◆趣味は？

空手です。3歳からやっています。昨年は、国体にも三重県代表として出場しました。この6月末には、日本空手協会の全国大会の、一般個人組手の部に出場します。

◆理想のタイプは？

一緒にいて楽しい人。

◆夢は？

6月末に行われる日本空手協会の全国大会には、三重県代表の団体メンバーとしても出場するのですが、団体としても、全国優勝を目指してがんばりたいと思います。

◆町の好きなところは？

紀宝町の人たちって、あいさつをしたら必ず返してくれるんですよね。そんな、人の温かいところが好きです。最近では、消防団に入団しましたし、今後は鶺殿青年会にも入ったりして、紀宝町を若い力で盛り上げていきたいと思っています。





6月号

町の人口 - population -

平成26年4月末現在(前月比)	
人口	11,716 (+24)
男	5,517 (+15)
女	6,199 (+9)
世帯	5,398 (+14)
	(外国人を含む)

主な電話番号 - telephone -

役場総務課	(33)0333
役場企画調整課	(33)0334
役場総務課(防災対策)	(33)0335
役場産業建設課	(33)0336
役場税務住民課	(33)0337
役場環境衛生課	(33)0338
役場福祉課	(33)0339
役場出納室	(33)0340
教育委員会	(33)0341
議会事務局	(33)0342
役場環境衛生課(水道)	(33)0343
地域包括支援センター	(33)0175
保健センター	(32)3700
相野谷診療所	(34)0011
鶴殿図書館	(32)4646
まなびの郷	(32)0241
神内福祉センター	(32)2023
鶴殿福祉センター	(32)0957
子育て支援センター	(32)4388
熊野自殺防止センター	05979-2-2277
	【毎週金・土曜日 午後7時から11時まで】
防災行政無線(フリーダイヤル)	0120-334-119

おかけ間違いのないように!



今月のワンコ

デール

まどぐち国民年金

付加保険料を支払うことで将来受けとる年金を増やすことができます

◆付加保険料とは

平成26年度の老齢基礎年金の年金額は、40年間保険料を納めた場合の満額で772,800円ですが、老後により多くの年金を受けたいと考えている方のために、付加保険料(月額400円)を納付することができます。これは、定額保険料(15,250円)とあわせて、納付期限までに納付することで、付加年金が老齢基礎年金に上乗せして支給されます。

◆付加年金の額は(支給額)

「200円×付加保険料の納付月数」で計算され、年金を2年以上受給すると、支払った付加保険料以上の付加年金が支給されることとなります。

▼詳しくは、役場税務住民課 国民年金係(☎33-0337)までお問い合わせください。

6月の尾鷲年金事務所の職員による年金相談は、6月18日(水)午前10時から午後2時まで、役場2階小会議室で行いますので、ご利用ください。

水稲共済加入のみなさんへ

平成26年水稲共済について、掛金の納入期限は6月30

て無料(秘密厳守)です。▼詳しくは、新宮公証役場(☎21-2344)までお問い合わせください。

JR東海からのお願い

踏切設備のない場所での線路横断は絶対にやめましょう

JR東海では、踏切設備のない場所です。踏切設備のない場所が急停止するという事象が多発しています。紀勢本線でも列車直前横断で、列車が停止する事象が発生しております。

これは、一歩間違えれば、重大な死傷事故につながります。踏切設備のない場所での線路横断は絶対にやめましょう。

JR東海では、踏切設備のない場所です。踏切設備のない場所が急停止するという事象が多発しています。紀勢本線でも列車直前横断で、列車が停止する事象が発生しております。

▼詳しくは、東海旅客鉄道株式会社三重支店紀伊長島工務区(☎0597-47-0775)までお問い合わせください。

ほたるイラスト展開催

ほたるを守る会では、町内の小学生が描いたほたるのイラスト約260点を一斉に展示する「ほたるイラスト展」を次のとおり開催します。ぜひご来場ください。

【日時】 6月8日(日) 午前9時から午後4時まで

【場所】 まなびの郷

【入場料】 無料

▼詳しくは、役場企画調整課(☎33-0334)までお問い合わせください。

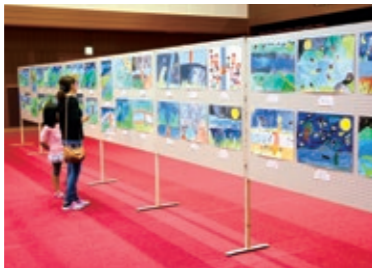

昨年のほたるイラスト展の様子

税務職員採用試験受験者の募集

国税庁では、来春高校卒業見込みの方等を対象に「税務職員採用試験」の受験者を次のとおり募集します。

交通事故相談(無料)をご利用ください

NPO法人「交通事故被害者支援センター」では、交通事故によりお困りの方への無料相談を行っています。

相談内容は、交通事故による①過失割合、②治療費、③後遺障害、④損害賠償、⑤示談、⑥その他となっております。同センター職員(相談員)が出張して相談に応じます。

【受験資格】

①平成26年4月1日において、高等学校または中等教育学校を卒業した日の翌日から起算して3年を経過していない者。および平成27年3月までに高等学校または中等教育学校を卒業する見込みの者

②人事院が①に掲げる者に準ずると認める者

【受付時間】

①インターネット 6月23日(月)～7月2日(水)

②郵送または持参 6月23日(月)～6月26日(木)

【試験日】

①第一次試験 9月7日(日)

②第二次試験 10月中旬

▼詳しくは、名古屋国税局総務部人事第二課試験係(☎052-951-3511)までお問い合わせください。

経営所得安定対策の申請について

農業経営の安定と国内生産力の確保を図るため、今年度も実施されます。

制度の対象者は、生産数量目標に従って交付対象作物を販売目的で生産(耕作)する販売農家と集落営農組織(営農グループ)です。

未来に残そう美しい熊野灘

で、ご利用ください。▼詳しくは、NPO法人交通事故被害者支援センター(☎059-262-6822)までお問い合わせください。

海上保安庁では、6月1日(日)から6月30日(月)までの1か月間を「海洋環境保全推進月間」と定め、「未来に残そう青い海」をスローガンに、

◆廃棄物の不法投棄はやめて汚れた排水を海へ流さないで発活動を行います。美しい熊野灘を未来の子どもたちに引き継いでいくために、一人ひとりが環境保全を心がけましょう。

申請・受付は6月30日(月)までです。交付要件等を確認し、申請手続きをしてください。▼詳しくは、役場産業建設課(☎33-0336)までお問い合わせください。

ご存知ですか? 就学援助費制度

就学援助費制度とは、経済的な理由により就学が困難と認められる児童・生徒について、学用品や学校給食費、修学旅行費などの一部を援助する制度です。

小・中学校に在学中の児童・生徒のご家庭で、受給を希望される方は、町教育委員会へ申請してください。

▼認定基準や申請方法など詳しくは、町教育委員会学校教育係(役場内☎33-0341)までお問い合わせください。

今月(6月)の「紀の宝みなと市」

【日時】 6月21日(日) 午前9時から12時まで

【場所】 鶴殿港

▼詳しくは、役場企画調整課(☎33-0334)までお問い合わせください。

広報きほうへ 広告を掲載しませんか?

町では、「広報きほう」のこの位置に有料広告を掲載しています。ぜひ、みなさんの会社やお店の宣伝にご活用ください。

広報きほう	
大きさ	1枠 縦45mm×横86mm
掲載料	1枠につき月額で、 町内事業者 7,000円 町外事業者 10,000円

詳しくは、**紀宝町役場企画調整課** ☎33-0334までお問い合わせください。

紀宝町下水道サービス株式会社

浄化槽のご相談は
フリーダイヤル
0120-620-690

紀宝町鶴殿1375番地1
TEL: 0735-33-0360 (代)
FAX: 0735-33-0365
HP: http://www.pfi-kiho.jp/

有料広告

今昔物語

その10

鮎田の吊り橋

鮎田水門付近



昭和28年

写真：置地徳雄氏撮影



現在

今回は、「鮎田の吊り橋」の写真を紹介します。福田美知子さん（鮎田）からご提供いただきました。この写真は福田さんの父である故・置地徳雄さんが撮影されたものです。

この写真の場所には、元々、今年の広報きほう2・3月号でご紹介した「鮎田橋」が架かっていました。しかし、昭和28年9月に発生した台風13号の影響で橋が流されてしまい、相野谷川を渡ることができなくなっていました。そこで、仮の橋として作られたのが、この吊り橋です。

約1年ほどの期間、利用されていたというこの吊り橋は、車やバイクでは通ることではできなかったでしょうが、地域住民にとってはとてもありがたい橋であったことは間違いないでしょう。

吊り橋の奥には、鮎田橋が架かっていたであろう石積みが写っています。

昔の風景写真を募集します

広報きほうでは、みなさんのお宅に眠っている昔なつかしい風景写真を募集します。本人またはご家族が撮影された、著作権を完全に保有されているものに限り、受け付けさせていただきます。このコーナーでご紹介させていただこうと思っています。詳しくは、役場企画調整課広報係（☎33-0334）までお問い合わせください。

ひょうたんや

内閣とったど〜!!



6ページに掲載させていただきましたが、ついに、全国広報コンクールで、『内閣総理大臣賞』を受賞することができました。これもすべて、町民のみなさんのご協力のおかげです。本当にありがとうございます。今回の受賞を機に、痛感したことがあります。それは、受賞のことが知ったみなさんから温かい言葉をかけていただいたのですが、それが、友人や親戚といった身近なだけでなく、以前に取材をさせていただいた方や、広報きほうのファンという方からなど、町民の多くの方から、温かく、やさしい言葉をたくさんかけていただいたのです。広報が町民のみなさんにとって身近な存在になれていると実感できた瞬間であり、この5年間、がむしやらに、一生懸命取り組んできたことが報われたような気がしました。本当に、ありがとうございます。声をかけてくださった方々には、共通の話題がありました。それは「蝶ネクタイ」です。「今年も蝶ネクタイするの?」「今年は何色でいく?」といった話です。昨年8月号の「ひとりごと」でも書かせてもらいましたが、昨年の表彰式では、張り切って蝶ネクタイで出席したのに、壇上にながれないという苦い思い出があるんです。今年も栄えある賞をいただいたので、確実に壇上に上がることができそうです。なので、ここぞとばかりに、スーツにシャツ、もちろん蝶ネクタイまで、一式を新調しました。全てを黒で決め、シックにカッコつけて、表彰式に挑もうと思っています。イメージは、007のシエームズ・ボンドです。いかにせん、頭が大きい。七五三のようにならないかが心配ですが、表彰式の様子は、来月号の「ひとりごと」でお知らせしますね。これからも、いただいた賞に恥じないよう、一生懸命がんばりますので、応援よろしくお願ひします。



イメージ

(内閣総理大臣賞の男 竹鼻 康)