

Kiho

広報きほう

Public Relations Kiho 2014 vol.107

12月号

詐

あなたのお金
の大切な
ものが
盗まれます!!
だましの
ねらって

欺

特集 高齢者を詐欺から守るために

近年、振り込め詐欺をはじめとする「特殊詐欺」の被害が全国的に急増しており、私たちの生活を脅かす大きな社会問題となつています。紀宝町においても、多額のお金をたまし取られるという同様の被害が多数発生しており、他人事ではありません。全国的な詐欺の手口は年々巧妙化しており、被害者の年齢構成からみて、その標的として、特に「高齢者」がねらわれています。

詐欺は、人の不安につけ込み、家族への愛情を悪用して人の財産を奪うという卑劣な犯罪であり、決して許すことはできません。

今回は、詐欺や消費者トラブルについて特集しました。高齢者をはじめ、すべての町民のみなさんが詐欺被害にあわないよう、詐欺について知り、安全で安心して暮らしていけるよう、みなさんと一緒に考えてみたいと思います。

【特集】 高齢者を詐欺から守るために

あなたが一生懸命貯めた、その大切なお金

渡す前に

まず相談

世にはびこる多種多様な詐欺の手口に要注意

金融商品等取引名目詐欺

オレオレ詐欺

架空請求詐欺

融資保証金詐欺

還付金等詐欺

送りつけ商法

催眠商法

点検商法 など…

CONTENTS ~もくじ~

特集	
高齢者を詐欺から守るために	2~19
・ 渡す前に まず相談	2
・ 詐欺被害の現状	4
・ 知っておくべき詐欺の手口	6
・ 詐欺被害未遂の記録	11
・ 高齢者地域見守り隊	12
・ 紀宝警察署	14
・ 契約とクーリング・オフ	16
・ 高齢者を詐欺から守る	18

平成25年
被害総額

約489億円

1日に、1億3000万円以上がだまし取られている

全 国的に急増し、私たちの生活を脅かしている「特殊詐欺」。この「特殊詐欺」とは、面識のない不特定の人に対して、電話などを使って、預貯金口座への振り込みなど、さまざまな方法で現金などをだまし取る詐欺のことをい、「振り込み詐欺」(オレオレ詐欺、架空請求詐欺、融資保証金詐欺、還付金等詐欺) および「振り込み詐欺以外の特殊詐欺」(金融商品等取引名目詐欺、ギャンブル必勝法情報提供名目詐欺、異性との交際あっせん名目詐欺、その他の特殊詐欺)を総称したもののことを言います。

被害額

今年さら増加傾向に
9月末までに約404億円
平成25年の全国の特種詐欺

の状況は、認知件数が11,998件で、被害総額が約489億円と、いずれも前年に比べ大きく増加しています。この「認知件数」とは、警察において把握している被害の件数のことをいい、誰にも相談せず、どこにも届け出をしていないような被害者も含めると、実際はこの数字をはるかに上回ると考えられます。

平成26年の状況は、9月末現在で「特殊詐欺」の認知件数は前年同期に比べて約1割増加しており、被害総額は約2割増加しています。被害総額は、振り込み詐欺約257億円と振り込み詐欺以外の特殊詐欺約147億円を合わせて約404億円となっています。

三重県内の状況は、平成25年の認知件数が107件、被害総額が約5億7,880万円と、前年に比べ大きく増加しています。

平成26年9月末現在の全国の「振り込み詐欺」の認知件数は、前年同期に比べて約2割増加し、被害総額は約5割増加しています。類型別では、還付金等詐欺の認知件数がやや減少しました

す。また、今年さら増加傾向にあり、9月末までの発生状況は、認知件数が65件で、被害額は約4億4,380万円となっています。

詐欺の手法

金融商品等取引名目詐欺が被害額最高の約178億円

平成26年9月末現在の全国の「振り込み詐欺」の認知件数は、前年同期に比べて約2割増加し、被害総額は約5割増加しています。類型別では、還付金等詐欺の認知件数がやや減少しました

◆ 特殊詐欺の被害額 (平成25年・全国 警察庁調べ)

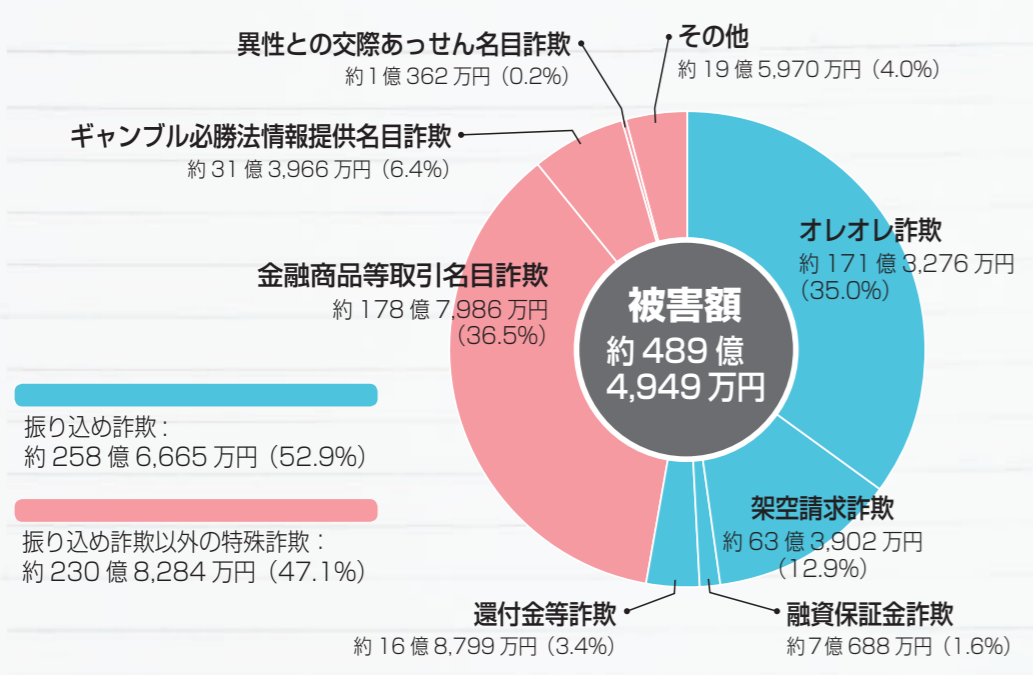

が、オレオレ詐欺をはじめとする振り込み詐欺全体では依然として被害件数が多発傾向にあります。そのうち、前年同期に比べて特に被害が増えたのが架空請求詐欺であり、認知件数は約2倍、被害総額は約3倍増加

しています。平成26年上半期の「振り込み詐欺以外の特殊詐欺」は、認知件数、被害総額ともに減少していますが、1件あたりの被害額が、906万円と高額になっています。

被害者の年齢構成

被害者の約8割が60歳以上特に女性の高齢者が標的に

類型別では、金融商品等取引名目詐欺、異性との交際あっせん名目詐欺、ギャンブル必勝法情報提供名目詐欺における認知件数はやや減少していますが、その他の名目の詐欺は、認知件数、被害額ともに大幅に増加しています。ただし、金融商品等取引名目詐欺は、振り込み詐欺以外の特殊詐欺全体の認知件数で約6割、被害額で約7割を占め、既遂1件当たりの被害額は約1,057万円と高額になっています。

平成25年の全国の特種詐欺全体における被害者の年齢構成は、70歳以上が6割以上、60歳以上では約8割を占め、性別構成については、女性が7割以上を占めています。中でも、オレオレ詐欺、還付金等詐欺、金融商品等取引名目詐欺の被害者のうち、70歳以上の女性が約5割を占めており、その結果からみても、高齢者が犯行の標的とされていることがわかります。

◆ 特殊詐欺の被害者年齢・性別割合 (平成25年・全国 警察庁調べ)

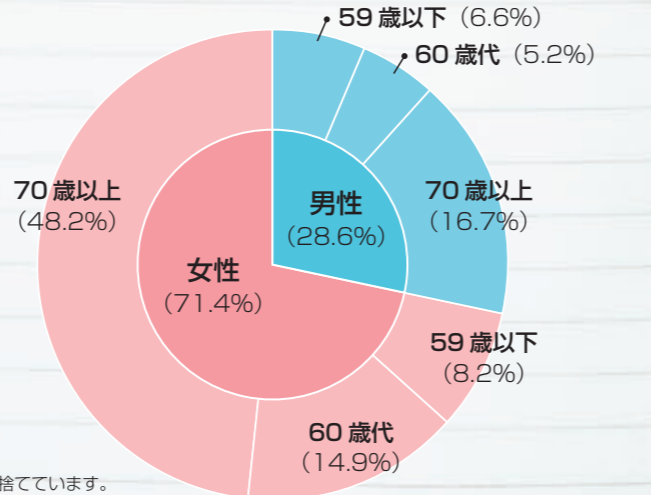

特殊詐欺の被害者のうち、59歳以下は14.8%、60歳代は20.1%、70歳以上は64.9%で、60歳以上では85.0%を占めています。

*比率は、小数点第2位以下を切り捨てています。

◆ 特殊詐欺の認知と被害額 (警察庁調べ)

	平成24年		平成25年		平成26年(9月末まで)	
	全国	三重県	全国	三重県	全国	三重県
認知件数	8,693	73	11,998	107	9,447	80
被害総額	約364億円	約4億8千万円	約489億円	約5億7千万円	約404億円	約4億4千万円
検挙件数	2,990	27	3,419	34	2,251	24
検挙人数	1,523	6	1,774	14	1,307	7
検挙率	34.3%	36.9%	28.4%	31.7%	23.8%	30.0%



金融商品等取引名目詐欺

未公開株等の勧誘

犯行の手口

株式市場に上場されていない未公開株の購入を勧められ、購入後、「株券が届かない」「上場の予定はない」「買付代金を渡した後、業者との連絡が途絶えた」といったトラブルとなる手口です。

複数の人が複数の業者名をかたって「値上がりが確定ですよ」「買い取りはしますから」と、おいしい話をもちかける「劇場型」の仕掛けもあります。

対処法 Countermeasure

業者を確認する

- 未公開株や社債の販売ができるのは、登録を受けた証券会社と未公開株などの発行会社に限られています。その他の者が行う勧誘は違法です。
- 登録を受けている業者かどうかは、金融庁のホームページで検索してください。
- 面識のない業者からの勧誘は、信用してはいけません。
- 複数業者から「未公開株を買い取る」と言われたら詐欺です。

金融商品等取引名目詐欺

外国通貨の両替の勧誘

犯行の手口

スーダンポンド（スーダンの通貨）やアフガニスタンアフガニ（アフガニスタンの通貨）など、国内での取り扱いが少ない外貨について「将来、円に両替したときに儲かる」と勧誘し、両替をさせる手口です。



対処法 Countermeasure

簡単に信用しない

- 国内での取り扱いが少ない外国通貨は、日本の主要な銀行では取り扱われておらず、日本円への再両替が困難な通貨です。販売事業者の話を簡単に信用してはいけません。
- 販売事業者とは別の業者が「高値で買い取る」ともちかけるケースが目立ちますが、買い取りが実行されることはありません。「両替してほしい」と言われても応じないことが大事です。

金融商品等取引名目詐欺

投資勧誘

犯行の手口

複数の業者名で電話をかけ、風力発電や太陽光発電に関係する「権利」や「証書」の購入、天然ガス施設運用権、鉱山の探掘権、温泉付き有料老人ホームの利用権など、架空の次世代エネルギーや最新技術研究会社などへの投資話を持ちかけ現金をだまし取る手口です。最近では、平成32年開催の東京オリンピックに便乗した詐欺とみられる投資話の被害・相談が相次いでいます。

対処法 Countermeasure

うまい話にはのらない

- パンフレットの記載内容や募集要項をよく読み、契約内容がわかりにくい場合は、絶対に契約しないでください。
- 「高値で買い取る」「謝礼をつけて買い取る」「代金は全て当社が支払う」などといったうまい話は、絶対に信じず、勧誘はきっぱり断りましょう。
- 少しでも不安を感じたら、相手にせずすぐに電話を切ってください。

特殊詐欺

振り込め詐欺

- ・ オレオレ詐欺
- ・ 架空請求詐欺
- ・ 融資保証金詐欺
- ・ 還付金等詐欺

振り込め詐欺以外の特殊詐欺

- ・ 金融商品等取引名目詐欺
- ・ ギャンブル必勝法情報提供名目詐欺
- ・ 異性との交際あっせん名目詐欺
- ・ その他の特殊詐欺

特殊詐欺のなかで、近年急激にその被害額が増え、平成25年の被害総額のなかでは最も高額で、約178億7,986万円もの被害を出したのが「金融商品等取引名目詐欺」。

金融商品等取引名目詐欺とは、実際には、対価ほどの価値がない未公開株や社債等の有価証券や外国通貨等、または、まったく架空の有価証券等について、電話やダイレクトメール等により虚偽の情報を提供し、その購入名目で現金などをだまし取る詐欺のことをいいます。

この詐欺は、紀玉署管内でも発生しており、高額のお金をだ

まし取られています。

金融商品等取引名目詐欺のなかには、「投資勧誘」、「外国通貨の両替の勧誘」、「未公開株等の勧誘」などの手口があり、これらの手口では、犯人はレターパックや宅配便で現金を送らせようとしています。レターパックなどでお金を送ることは法律違反です。絶対に送ってはいけません。また、かかってきた電話に少しでも「おかしいな」と感じたり、不審な勧誘を受けたりした場合、一人ですぐに決めてしまわず、必ず誰かに確認や相談をするようにしましょう。

被害額第1位の詐欺
金融商品等取引名目詐欺
昨年の被害額 約178億7,986万円

知っておくべき詐欺の手口

だまされないためには、犯行の手口を知る必要がある

レターパックに現金を入れることは法律違反です!! 「レターパックで現金を送れ」は全て詐欺!!

日本郵便㈱のレターパックを利用して現金を送付させ、これをだまし取る詐欺事件が多発しています。レターパックでは、現金を入れ、送付することはできません。レターパックで現金を送付した場合は、郵便法違反となります。どんな名目であれ、「レターパックで現金を送れ」は、詐欺の手口なので、絶対に送らないようにしてください。



レターパックと同様に
宅配便でも現金は送れません

不安に思ったら、
役場や警察に
すぐにご相談
ください



振り込む前に
まず確認！

犯人は冷静に
対応させないために
複数の人物が登場
させてくる場合も！



振り込め詐欺

還付金等詐欺

犯行の手口

役所名や既に廃止されている公的機関名である社会保険事務所などの職員を装って電話をかけ、「払い過ぎた医療費や社会保険料を還付します。還付の手続きのためにATM（現金自動預け払い機）で操作してもらする必要があります」とATMへ誘導し、気がつかないうちに、犯人の口座にお金を振り込んでしまう手口です。

対処法 Countermeasure

指示されて入金しない

- ATMでは、自分が操作して、相手から自分の口座に入金させることはできません。
- 公的機関がお金を還付するためにATMへ行くように指示することは絶対にありません。「携帯電話を持ってATMへ」と言われたら詐欺です。絶対に行かないでください。
- 相手の言った電話番号を鵜呑みにせず、電話帳などで電話番号を確認して、関係機関に問い合わせましょう。

振り込め詐欺

融資保証金詐欺

犯行の手口

資金繰りに窮した個人や中小企業者に対し、融資する意思がないにもかかわらず、ハガキやダイレクトメール、ファックスなどに「誰でも融資」「簡単審査」「担保不要」などと記載して融資を誘い、融資を申し込んできた者に対し、「保証金が必要です」「信用実績が必要です」などと口実をつけ、現金を口座に振り込ませるなどしてだまし取る手口です。

対処法 Countermeasure

融資前提の現金要求はない

- 正規の貸金業者では「保証金」や「借入金データの抹消手続き料」など、いかなる名目であっても、融資を前提に現金の振り込みを要求することはありません。
- 実在する貸金業者等を装っている場合がありますので、融資を申し込む場合は、電話帳や電話番号案内などで電話番号を調べて確認してください。
- 会員登録をしていない会社から届いたダイレクトメールやファックスは、それだけで注意が必要です。

振り込め詐欺

架空請求詐欺

犯行の手口

不特定多数の者に対し、有料サイト利用料金名目、訴訟関係費用名目等架空の事実を口実とした料金を請求する文書、メールを送付するなどして、現金を振り込みや送付させるなどの方法により、だまし取る手口です。



対処法 Countermeasure

知らない請求には応じない

- 心当たりのない請求には応じないことが大切ですが、不安に思った時（心当たりがあるかどうかもわからない場合）は、警察や役場など各種相談窓口にご相談ください。
- 使用したサイト名の記載がない請求、利用した時間の記載のない請求、明確な料金内訳の記載のない請求、料金の請求以外の文言（身辺調査の開始、会社への訪問など）が記載してある請求は注意が必要です。

振り込め詐欺

オレオレ詐欺

犯行の手口

子や孫を装って電話をかけ、「携帯電話の番号が変わった」「会社の携帯電話だから登録しておいて」と、携帯電話の番号を伝えてきます。その際、「風邪を引いてのどの調子が悪い」と言って、声が違うことを怪しまないようにしています。後日、「会社のお金を使い込んでしまった」「友人の借金の保証人になった」などさまざまな理由で、「トラブルが発生したから助けてほしい」という電話をかけて、お金を要求する手口です。

冷静な対応をさせないために、「上司」「泣いている人」など短時間で複数の人物が登場する、いわゆる「劇場型」による仕掛けもあります。

金融機関などで現金を振り込ませる手口のほかに、「会社の同僚や上司」「弁護士事務所職員」「サラ金業者」などをかたり、犯人が現金を直接自宅や指定場所まで取りに来る手口が増加しています。

対処法 Countermeasure

現金を要求してくる電話に要注意！！

- 「携帯電話番号が変わった」という電話があった時には、必ず変わる前の電話番号に電話をかけて、本当かどうかを確認してください。
- 相手が誰であっても、電話で現金の振り込みや手渡しなどを要求する場合は、詐欺であることを疑ってください。
- 日ごろから、家族などと連絡を取り、合い言葉を決めるなど意思の疎通を図ってください。

特殊詐欺の一種

「振り込め詐欺」の手口

振り込ませない「受取型」の被害が増加

振り込め詐欺は、特殊詐欺の一種で、「オレオレ詐欺」「架空請求詐欺」「融資保証金詐欺」「還付金等詐欺」などの総称です。振り込め詐欺のなかでも最も多くを占めているのが「オレオレ詐欺」。最近では、従来のように金融機関を通じて「振

り込ませる」ものに加え、犯人が現金や通帳、キャッシュカードを直接自宅などに取りに来る「振り込ませない」振り込め詐欺（いわゆる「受取型」の手口）が増加しています。平成26年上半年のオレオレ詐欺のうち、交付形態別では、

振込型が約1割、現金受取型が約8割となっています。犯人は、手を変え品を変え、あなたのお金をねらっています。少しでも「おかしいな」と感じた時は、お金を渡す前に、家族や信頼できる知人などに相談することが大切です。

被害未遂

被害未遂記録

被害にあいそうになった人の気持ち

紀宝警察署管内で実際に発生した詐欺被害未遂の記録

Interview

詐欺の種類：【還付金等詐欺】

「警察です」と名乗られて つい信じてしまった…

南牟婁郡在住 70代 女性

【詐欺の内容】

県警本部を名乗る男から電話がかかってきて「4月と7月に通知があった年金の臨時給付金を受け取っていますか。受け取っていないければ詐欺にあっているかもしれないよ」と言われたので、受け取っていないと答えたところ、「年金機構の担当者に連絡させる」と言い電話を切っていました。

後刻、年金機構を名乗る男性から電話がかかってきて「受け取っていない年金を振り込むので口座番号を教えてください」と言われました。相手の言われるままに口座番号を教えたのですが、相手が「この口座は使えないので違う口座を教えてください」と言ってきたため、「手続きが面倒であるならばもうお金はいらない」と言うと、相手は「もらってもらわないと仕事が終わらない」などと言ってきたため不審に思い、一旦電話を切り、郵便局などに問い合わせたところ詐欺であることが判明し、お金をだまし取られずにすみました。

【詐欺にあった感想】

実際に「警察」と名乗って電話がかかってくるとつい信じてしまい、年金機構を名乗る男がおかしなことを言わなければだまされていたかもしれません。いろいろと特殊詐欺の話は聞いていて、わかっていたつもりでしたが、実際に電話がかかってくると、相手の言うことを信じてしまいました。



Interview

詐欺の種類：【オレオレ詐欺】

子どものことを思う親心につけ込むなんて許せない！

南牟婁郡在住 70代 女性

【詐欺の内容】

夜中に、見知らぬ電話番号から電話がかかってきて、「風邪をひいてのどが痛く、声がおかしい」と言ってきました。つい息子と思い込んでしまい、息子の名前を呼びかけ、その日はすぐに電話を切っていました。

翌日、昨日と同じ電話番号から電話がかかってきて、「実は、不倫していた女性に子どもができてしまった。墮ろす手術代と慰謝料で500万円かかる。会社と自分できちんと250万円用意できなかったか」と言ってきました。

息子は不倫などするタイプではないとわかっていましたが、その時は気が動転してしまい、相手の言葉をそのまま信じ込んでしまいました。通帳と印鑑を用意して振り込むお金を準備しようと金融機関に向かおうとしたところ、同居している娘に、息子に電話で確認するよう指摘され、息子の本来の携帯電話に電話をかけてみると、風邪も引いていないし、電話もかけてきていないことがわかりました。

【詐欺にあった感想】

あと少しで振り込んでしまう本当に危機一髪のところでした。年金暮らしでそんなにお金も持っていない高齢者が、もし250万円もとられていたら、今後、どうやって生活していったらいいのかと思いました。子どものことを思う親の気持ちにつけ込む犯人には、腹が立って仕方がありません。



手口を知って、対策を練る

年々巧妙かつ複雑化する、消費者トラブル

悪質商法の手口

詐欺と同様に、消費者を取りまくトラブルは、生活文化の向上、情報化社会の発展に伴い、年々巧妙かつ複雑化しています。また、若者から高齢者まで幅広い年齢層においてトラブルが増加しており、新たな手口も横行しています。

悪質商法

点検商法

犯行の手口

住宅や屋根瓦、配管等の無料点検を装って家庭を訪問し、「柱にヒビが入り、瓦がずれている。このままでは家が倒れる」「床下の配管から水が漏れている」「水道管の中が錆びている。この水を飲んだら病気になる」などとウソを言い、全く必要のない工事を施工したり、浄水器等を売りつけたりする商法です。

対処法 Countermeasure

急いで契約しない

- 業者は、消費者の不安をあおり unnecessary 工事を勧めてきます。たとえ必要な工事であったとしても、急いで契約せずに、他の業者からも見積りを取って比較するなどして、十分に検討してから契約しましょう。
- 公的機関を名乗ってきたときは、部署名、氏名を聞いて、その場では契約せずに、後でその機関に確認しましょう。
- 契約書面を受け取った日を含めて8日以内ならクーリング・オフ(※)ができます。

悪質商法

催眠商法

犯行の手口

高額な商品を販売する目的を隠して、日用雑貨品を格安で販売するなどウソの宣伝をして民家や仮設店舗に客を集め、雑貨品を無料で配るなどした後に、高額な健康器具や健康食品、布団などを売りつける商法です。



対処法 Countermeasure

景品につられない

- 景品などにつられて、安易に会場へ行かないようにしましょう。
- 会場に行ってしまったら、雰囲気にもまねず、自分にとって本当に必要な商品なのか、もう一度冷静に考えてみましょう。
- ただ同然でいろいろな物をもらえたとしても、最後には高額な商品を買わされる羽目に陥ります。「タダより高い物はない」と心得ましょう。
- 契約書面を受け取った日を含めて8日以内ならクーリング・オフ(※)ができます。

悪質商法

送りつけ商法

犯行の手口

代金引換サービス等を利用して、健康食品などを一方的に送りつけ、代金を請求する商法です。高齢者になると身体機能の衰えも見られるようになり、健康に不安を持つ人が多くなります。悪質業者は、そうした心理に巧みにつけ込んで、高齢者を狙います。「健康食品の送りつけ商法」もそのひとつです。

対処法 Countermeasure

覚えがなければ、断る

- 申し込んだ覚えがなく、購入するつもりもなければきっぱり断りましょう。また、絶対にお金を払わないでください。
- 断ったにもかかわらず一方的に送りつけられた場合は、商品の受け取りを拒否してください。
- 電話をかけて、またはかけさせて勧誘する電話勧誘販売の場合、契約書(商品に同封してくることが多い)が届いた日を含めて8日以内ならクーリング・オフ(※)ができます。

(※)クーリング・オフの詳細については、16・17ページをご覧ください。



Interview

紀宝町高齢者地域見守り隊
代表 川内 治 さん

地元こだわった活動を展開

地域のみなさんの 人と人のつながりが 被害を減らす

私が見守り隊として活動するなかで感じたことは、全国的に振り込め詐欺などの被害が急増するなか、紀宝町も他人事ではないということ。町民のみなさんに話を伺うと、「被害にあいそうになった」「変な電話がかかってきた」という話がどんどん出てきます。昔に比べ、家族や地域の結びつきが弱くなってきている現在、私たち隊員は、自分の地元で活動するように心がけています。地域のひととのつながりを大切にしているからです。地元なので、やはり知っている人が多く、啓発活動では、知らない人から言われるより、知っている人から言われた方が情報がより身近になり、より深く伝わります。

活動をしていると、「俺だったら絶対ひっかからないけど」と言われる方を時々みかけます。しかし、相手は詐欺のプロです。自信のある人も、油断せず、気をひきしめて警戒してもらいたいですね。「自分は大丈夫」の考えを捨ててください。誰もが被害にあう可能性がります。どんな理由であれ、「多額のお金が必要」と言われたときは、「急いでいる」と言われても、お金を渡す前に、家族や親しい人、または警察や私たち見守り隊などに相談していただき、客観的な判断を仰いでもらいたいですね。



1・2・4・5. 毎月1回町内各地で、紀宝警察署と連携を図りながら啓発活動を行う。3. 定期的に街頭アンケートを行い、町内の被害状況を調査。6. 会議を行い、活動の状況を確認。7. 高齢者を対象とした「消費者問題講演会」を開催し、被害にあわないよう呼びかける。8. 車にマグネットを貼り、普段から注意を促す。9. サロンや老人会へ出向き、犯行の手口や消費者側の弱点などの被害事例をわかりやすく「寸劇」や「人形劇」で紹介する。

紀宝町には、高齢者をはじめ、地域のみなさんを詐欺や悪質商法被害から守ろうと活動している団体があります。その名も「高齢者地域見守り隊」。同隊は、平成23・24年度に、紀宝町地域包括支援センターが行った養成講座を受講した46人で構成されており、平成24年6月に結成されました。消費者問題についての基礎的な知識を学んだ隊員が、消費者被害から自分自身を守るとともに、地域や高齢者への啓発、悪質業者発見時の通報や未然防止活動を町内各地で展開しています。同隊では、町内の悪質商法の被害状況を調査するため、定期的に街頭アンケートを行っています。今年10月に行われた「紀宝みなとフェスティバル」では、161人を調査。その結果、町内では「被害にあった」という人は14人と全体の8%を占めてお

▼高齢者地域見守り隊について詳しくは、紀宝町地域包括支援センター ☎33-0175 までお問い合わせください。

主な被害調査結果(紀宝みなとフェスティバル)

悪質商法の種類	被害にあった	被害にあいそうになった
家庭訪問販売	9人	34人
電話勧誘販売	1人	54人
催眠商法	3人	8人
架空・不当請求	0人	8人
かたり商法	1人	0人

調査した161人中、被害にあった人は14人(8%)。被害にあいそうになった人は122人(75.7%)。(高齢者地域見守り隊調べ)

「被害にあいそうになった」と答えた122人を含めると、全体の84・4%の方が、悪質商法と何らかの接点を持ったということになります。紀宝町でも被害が年々深刻化してきていることがわかります。

高齢者を守るために 立ちあがった人たちがいる 地域の笑顔を支える「高齢者地域見守り隊」

変な電話がかかってきたら
注意が必要だね♪



高齢者地域見守り隊
イメージキャラクター
アカメレンジャー

次のようなことを言われたら
詐欺を疑ってください!!

- 携帯電話の番号が変わった
- 風邪をひいて声がおかしい
- 代わりの者にお金を渡して
- 還付金があるので口座番号を教えてください

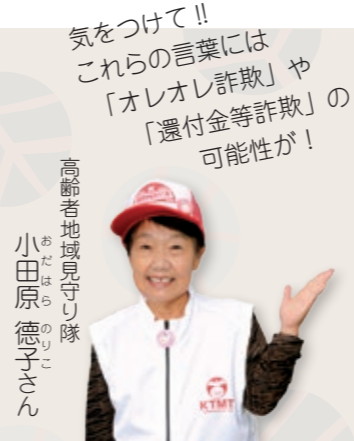

詐欺の犯人はいろんな言葉であなたのお金をねらってくるぞ。すぐに信じないで、お金を渡す前に、まずは身近な人に相談しよう!!





詐欺撲滅に向けて

少しでも不安に思ったら お金を渡す前に 警察に相談してほしい



Interview

紀宝警察署
片岡 正成 署長

特 殊詐欺の被害は現在も高水準で推移しており、全国の特殊詐欺の発生状況は、件数・被害額ともに前年を上回っています。県下における特殊詐欺の発生状況も、被害額が前年より増加傾向にあり、依然として深刻な状況が続いています。

南牟婁郡は、都市部と比べて地域のつながりが強く、犯罪を未然に防止する基盤ができています。しかし、犯罪自体が少なく犯罪に対する耐性が低いことや、若者が都市部へ転出してしまつことにより、家族間のコミュニケーションが希薄化していることなどが、被害拡大の原因の一つかもしれません。

ちよつとした意識と対策が 大切な人を詐欺から守る

特殊詐欺の撲滅に向け、あなたにできること

家族の絆で犯人を撃退!

息子や孫を語るオレオレ詐欺犯人からの電話を見破り、被害にあわずにすんだ人の多くは、犯人と見破った理由として、「本物の息子と声や話し方が違つた」「話の内容に矛盾があつた」などと話しています。このことから、普段の家族間の連絡頻度や、共有する情報、信頼関係などがオレオレ詐欺などからの被害防止と密接に関係していることがわかります。

話で『お金を貸して』などと頼んだりしない』ことを約束しておくなどして、犯人からの電話に備えてください。

留守番電話作戦

誰でも簡単にできる詐欺対策として、自宅の電話を、在宅時であっても常に留守番電話に設定しておき、犯人と直接対応する機会を一旦遮断することがおすすめです。一度、留守番電話機能を使い、もし用件が入られていたなら、それを聞いたうえで判断する。これで、直接対応するより、冷静で正確な判断ができます。また、着信した電話番号に心当たりがない場合は、電話に出ないようにするの

も一案です。



自動録音機を無料貸し出し中

宝警察署では、発信者の音声を録音することによって、振り込め詐欺を防止する自動録音機「振り込め詐欺見張隊」の無料貸し出しを行っています。

電話着信時に、「この通話は振り込め詐欺等の犯罪被害防止のため、会話内容が自動的に録音されます」と発信者側にアナウンスすることで、振り込め詐欺犯だった場合には抑止効果が生まれます。

これは、振り込め詐欺以外にも、悪質業者の勧誘や新手段の電話犯罪などにも有効です。

▼迷惑電話でお困りの方は、紀宝警察署（☎33-0110）までお問い合わせください。

だまされないための心得5箇条



紀宝警察署生活安全課
松田 新吾 課長

詐 欺や悪質商法の手口は多種多様です。私だけでは被害にあわないと思つても、あなたの心理につけ込み、犯人は手を変え品を変え、ねらってきます。

1 うまい話はまず疑う

うまい話はそうそう転がっていません。うっかり話に乗って大失敗してしまわないように、少し時間を置いて、冷静に考えましょう。

2 はつきりと断る

あいづちを打てば相手のペースにのせられます。身分と用件を聞き、必要がなければハッキリ断りましょう。

3 財産や家族構成をむやみに教えない

ふところ具合を尋ねる業者は要注意です。また、貯金通帳や印鑑をうかつに業者に渡してはいけません。

4 署名、印鑑はすぐしない、押さない

契約するときは契約書をよく読み、内容を確かめてから契約しましょう。契約書類は大切に保管しましょう。

5 迷ったら、一人で悩まずまず相談しよう

契約する前に家族や友人と相談しましょう。困ったことがあつたら、できるだけ早く、警察や役場企画調整課に相談しましょう。

基礎知識を身につけよう

もしもの時に備え、学んでおきたい

「契約」と「クーリング・オフ」

私 たちは毎日の生活の中
で、意識していなくても
さまざまな「契約」をしていま
す。契約トラブルや新しい巧妙
な手口の悪質商法の被害を未然
に防ぐために、悪質商法の手口
を知っておくとともに、「契約」
と「クーリング・オフ制度」に
関する基礎知識を身につけてお
きましょう。

クーリング・オフ制度

クーリング・オフは、訪問
販売など一定の取引について、
契約した後、消費者に冷静に
なって考え直す時間を与え、
一定の期間内であれば、無理
由・無条件で契約を解除でき
る制度です。

いったん結んだ契約は、正当
な理由がなければ解除できない
のが民法の原則です。しかし、
突然の訪問や電話、街頭での
キャッチセールスなどで不意打
ちに勧誘されて、冷静に考える
間もなく契約してしまった取引
では消費者は不利な立場に置か
れてしまいます。このため、消
費者トラブルになりやすい取引
については、もう一度立ち着い
て考え直す機会を与えようとい
うものです。

ただし、クーリング・オフ制
度は、「契約は守らなければな

契約とは

「契約」とは法的責任を伴う
約束のことで、当事者双方の合
意によって成立します。

□約束でも契約は成立しま
す。契約が成立すると、お互い
に守らなければならぬ「義務」
と「権利」が発生します。

一度結んだ契約は、特別な場
合を除いて一方的に解消するこ
とはできません。契約をする前
に、慎重に考えましょう。

らない」という原則の例外です
ので、すべての取引に制度が適
用されるわけではないので、ご
注意ください。

特定商取引法により クーリング・オフができる取引内容と期間

取引形態	期間
訪問販売（キャッチセールス、アポイントメントセールス等を含む）	8日間
電話勧誘販売	8日間
特定継続的役務提供（エステ、語学教室、学習塾、家庭教師、パソコン教室、結婚相手紹介サービス）	8日間
連鎖販売取引（マルチ商法）	20日間
業務提供誘引販売取引（内職商法、モニター商法等）	20日間
訪問購入（業者が消費者の自宅等を訪ねて、商品の買い取りを行うもの）	8日間

※期間は法定書面を受け取った日から起算します。

クーリング・オフの方法

クーリング・オフを
書面で通知する

- ハガキなどの書面に、「契約を解除する」旨を明記し、既払い金の返金、商品の引き取りなどを求めます。
- ハガキの両面のコピーを取っておきます。
- ハガキは「簡易書留」や「特定記録郵便」など、証拠が残る方法で送ります。
- 販売会社宛に送ります。クレジット契約をした場合には、クレジット会社にも同様の通知を出します。
- クーリング・オフ期間内に書面を送送します。（期間内に相手に届いていなくても有効）

記載例（ハガキ）

契約解除通知書

契約年月日 平成〇年〇月〇日
 商品名 〇〇〇〇〇〇
 契約金額 〇〇〇〇円
 販売会社名 〇〇〇〇株式会社
 担当者 〇〇〇〇氏

上記日付の契約は解除します。
 なお、すみやかに支払い済みの
 〇〇〇〇円を返金し、商品を引
 き取ってください。
 （通知を出した年月日）
 （自分の住所・氏名）

返金してもらいたい
商品を引き取ってもらいたい

- 全額返金してもらったかを確認し、商品は販売会社に引き取るよう要求します。
- 関係書類は5年間保管します。

次の場合は
クーリング・オフできません

- 一般の店舗販売および通信販売には、クーリング・オフ制度は適用されません。（連鎖販売取引、業務提供誘引販売取引、特定継続的役務提供を除く）
- 訪問販売であっても、開封したり一部を使ってしまった化粧品・洗剤などの消耗品。
- 適用除外の商品・サービス（自動車販売・リース、電気、ガス、葬儀サービスなど）
- 現金取引で3,000円未満の場合は適用されません。
- 営業として行われるもの。

▼クーリング・オフができるかどうかわからないときは、役場企画調整課（☎33-0334）、または三重県消費生活センター（☎059-2228-2212）までお問い合わせください。

高齢者の財産がねらわれている

高齢者を支える まわりの人たちも 知識と情報が必要です



Interview

三重県消費生活センター

消費生活監

西川 恵子 さん

近年、商取引の多様化・複雑化や高度情報化社会の進展に伴い、消費者を取りまく環境は激変してきています。また、消費者トラブルも、製品事故（モノ）から販売や取引方法（サービス）へと広がっています。

三重県の消費生活相談窓口
に寄せられる相談件数は、平成16年度には1万件を超えており、近年は減少傾向にありましたが、平成25年度は増加に転じ、特に高齢者の相談割合が高くなってきています。平成25年度では、全体の相談件数の約30%を60歳以上の方が占めています。

高齢者は、「お金」、「健康」、「孤独」の3つの不安をもって

いるといわれており、悪質業者は親切にして信用させ、言葉巧みにそれらの不安をあおり、高齢者の財産をねらっています。また、高齢者は日中に自宅にいることが多いことも、ねらわれやすい原因のひとつです。

高齢者は、悪質業者の知識や情報に乏しく、被害にあったことさえ気づかないこともあり、被害にあったことに気づいても、だまされた自分が悪いとあきらめたり、誰にも知られたくないという思いから相談しない方も多いようです。

悪質商法の被害にあわないためにも、高齢者はもちろん、家族やまわりの人たちも必要な情報を集め、知識をつける必要があります。

県では、消費生活相談の充実や幅広い情報発信だけでなく、地域での高齢者等の見守りを強化するための地域リーダーの養成や、事業者団体・消費者団体、弁護士・行政などと連携をはかりながら、消費者の暮らしを守る取り組みを展開しています。

県民のみならず、安全・安心に日々の暮らしを送ることができるよう、消費生活の困りごとがありましたら、お気軽に三重県消費生活センターにご相談ください。

高齢者を詐欺から守る

地域の「見守り」活動が、高齢者を救う

支えあって生きる

詐欺 欺や悪質商法の犯人は、高齢者をねらっています。被害にあわないために、高齢者自身が詐欺などの知識や情報を得て、気をつけることはとても大切です。しかし、残念ながら、それだけでは被害をくい止めることはできません。高齢者を詐欺や悪質商法から守るため

には、地域のみなさんの協力が必要とされています。その協力とは、「見守り」活動です。「見守り」活動といっても、特別に時間を割いて何かをするのではなく、生活のなかで、接する高齢者をさりげなく見守り、異変などに気づいたら役場や警察、専門家などにつなげる活動です。地域の誰もが



ができる範囲で、少しだけ見守り活動に参加することで、問題を早期に発見し、問題が深刻になるのを防いで、多くの人を支えることができます。この、お互いが支えあう「見守り」活動が展開されることによって、やさしい気持ちでお互いを思いやり、安全で、安心して暮らせるまちが実現できると思います。

町では、今後も、詐欺や消費者トラブルの発生時には、警察や消費生活センター、高齢者地域見守り隊などと連携を図り、また情報を共有して、被害の拡大防止に努めていきます。

「お金を渡す」、「お金を振り込む」、「契約する」などといったとき、少しでも不安に思ったり、困ったことがあるのなら、行動に移す前に、家族や信頼できる知人、または、役場や警察に相談してください。

高齢者を詐欺から守ることは、私たちの今後の行動に委ねられています。地域のみなさんの力で、高齢者の心強い味方になり、詐欺や消費者トラブルを撃退して、高齢者も私たちも住みやすい、町民の誰もが、安心して生活を送ることができるよう、みんなで「見守り」活動に取り組みしましょう。

高齢者にやさしいまちづくり



紀宝町長 西田 健

詐欺 欺や悪質商法の手口は巧妙化し、本町においても高齢者を中心に、執拗で強引な勧誘による消費者被害に関する相談が寄せられるなど、大きな社会問題となっています。

高齢者の弱みにつけ込み、額に汗して稼いだかけがえのない財産を、一瞬のうちに根こそぎだまし取る卑劣な犯罪は決して許すことはできません。

本町では、警察および関係機関・高齢者地域見守り隊など、地域に根ざしたボランティア団体と有機的な連携を深め、知識の普及・啓発を図りながら、詐欺犯罪等の撲滅、抑止に努めてきました。

今後も、老後を住み慣れた地域で安心して暮らせるよう、お互いを支えあう体制づくりを構築し、日常生活の安心を確保するため、消費者行政の推進に一層尽力してまいります。



高齢者地域見守り隊のみなさん

地域の絆で詐欺を撃退!!
みんなが安心して暮らせるために
あなたの力が、今必要とされています

相談窓口 ~ひとりで悩まず、まずはご相談ください~

相談窓口	電話番号	備考
紀宝町役場企画調整課	0735-33-0334	消費生活
紀宝警察署	0735-33-0110	詐欺
三重県消費生活センター	059-228-2212	消費生活
紀宝町地域包括支援センター	0735-33-0175	高齢者地域見守り隊

町立小学校への通学区域の緩和を図るため

通学する小学校を選択できます



紀宝町教育委員会では、町立小学校への通学区域を緩和し、通学する学校を自由に選択できる制度を導入しています。これにより、町内に住所を有する小学校および中学校の来年度入学者の学区は、表①のとおりです。

現住所地以外の区域の小学校を希望される保護者は、次にしたがって、町教育委員会に申し出て下さい。なお、中学校は従来どおりです。

◆ 平成 27 年度小学校入学予定者

平成 26 年 1 月の初旬に、「入学通知書」を町教育委員会から配付します。通知書以外の学校への入学希望者は、1 月 23 日（金）までに町教育委員会へ申し出て下さい。

表①：町立小・中学校の学区一覧

学校名	学区
井田小学校、神内小学校、成川小学校、相野谷小学校、鶴殿小学校	町内在住者選択区
相野谷中学校	大里・井内・桐原・平尾井・阪松原（高岡・北檜杖・瀬原・浅里は相野谷中学校・矢淵中学校の選択区）
矢淵中学校	井田・神内・成川・鮎田・鶴殿

◆ 在学中の児童について

現在、町内小学校に在学している児童で、現学校以外へ進級を希望する場合は、原則として次年度 4 月 1 日からとします。希望する場合は、12 月 12 日（金）までに、町教育委員会まで申し出て下さい。

※進学および進級などの通学手段の確保は、保護者の責任において行って下さい。

◆ 町内中学校への進学

中学校への進学は、従来どおり下記の学区一覧のとおりで、学区は緩和されていません。

▶詳しくは、町教育委員会学校教育課（☎33-0341）までお問い合わせください。

申請書受付期限は、12 月 26 日（金）まで

給付金（臨時福祉給付金・子育て世帯臨時特例給付金）の申請はお済みですか？

平成 26 年 4 月からの消費税率引上げによる負担を緩和するため、次の対象者に給付金が支給されます。これらの給付金を受け取るには、申請が必要ですが、申請期限が迫っています。申請期限は、紀宝町では 12 月 26 日（金）までです。まだお済みでない方は、お早めに申請して下さい。

◆ 臨時福祉給付金

【対象者】

平成 26 年 1 月 1 日に紀宝町に住居登録があり、住民税が課税されていない方（課税されている方の扶養親族や、生活保護受給者は除きます）

【支給額】

1 人につき 1 万円（1 回限り）
※基礎年金、児童扶養手当、特別児童扶養手当などの受給者の方は、5 千円が加算されます。

▶詳しくは役場福祉課（☎33-0339）までお問い合わせください。

◆ 子育て世帯臨時特例給付金

【対象者】

平成 26 年 1 月分の児童手当を受けている子育て世帯の方（所得が制限額以上の方は除きます）

【支給額】

児童手当の対象となる児童 1 人につき 1 万円（1 回限り）
※臨時福祉給付金や生活保護を受けている児童は除きます。

12 月 1 日（月）から 1 月 5 日（月）まで点灯

「光の祭典 in 紀宝」を今年も華やかに開催します



紀宝町の冬の風物詩「光の祭典 in 紀宝」を、今年もふるさと資料館前の広場で開催します。今年、熊野古道世界遺産 10 周年を記念し、古道をイメージしたイルミネーションも登場するほか、12 月 20 日には、イベント『キラフェス』も開催します。また、写真コンテストも行いますので、幻想的な世界を体験しに、ぜひ会場へお越しください。

◆ イルミネーション点灯期間

【期間】 12 月 1 日（月）～1 月 5 日（月）

【時間】 午後 6 時から 10 時まで（ただし、12 月 31 日（水）～1 月 2 日（金）はオールナイト点灯）

【内容】 20m ツリー、デザインコンテスト特選の作品展示、光の迷路、光のトンネルなど。また、12 月 14 日までの土日にはシャボン玉イルミのイベントも実施します。

◆ イベント『キラフェス』

【日時】 12 月 20 日（土）（※雨天時は 21 日）
午後 5 時から 8 時 30 分

【場所】 ふるさと資料館前広場

【内容】 地元団体による踊りや演奏、サンタさんからのお菓子プレゼント、ビンゴゲーム、お菓子まきなど。

◆ 光の祭典 in 紀宝写真コンテスト作品募集

今年も、光の祭典 in 紀宝のイルミネーション写真コンテストを開催します。今回から、「写メ」部門も新設しました。応募内容は次のとおりです。

【作品テーマ】

光の祭典 in 紀宝の幻想的な世界が伝わる作品

【募集締切】 1 月 13 日（火）まで

【募集部門】 一般写真部門および写メ部門

【賞および特典】

賞	一般写真（賞金）	写メ（賞金）
金賞	1 点（2 万円）	1 点（1 万円）
銀賞	1 点（1 万円）	1 点（5 千円）
銅賞	2 点（5 千円）	2 点（3 千円）
入選	4 点（記念品）	4 点（記念品）

▶詳しくは、光の祭典 in 紀宝実行委員会（事務局：役場企画調整課 ☎33-0334）までお問い合わせください。

みなさんの公共的活動を支援するため

マイクロバスを貸し出します



町が保有する 29 人乗りマイクロバスを、12 月 1 日から、公務に支障のない範囲において、貸し出しを開始します。

◆ 貸出車両

乗車定員 29 人、オートマチック、ETC 車載器付き、ナビ機能付き

◆ 貸出条件

- 町内の公共的団体が、団体用務のために使用する場合（営利、娯楽等は除く）に限ります
- 乗車人員は原則 10 人以上
- 1 回の利用につき、連続して 3 日間まで（年末年始は除く）

◆ 貸出申請

団体の責任者が、運転者の免許証の写しを添付のうえ、車両を使用する日の 1 か月前から役場総務課に申請して下さい。

（注）災害・公務等で緊急に必要な場合は、使用許可を取り消させていただく場合があります。

◆ 使用料

無料。ただし燃料代、有料道路通行料および駐車料金等は、申請者負担です。

▶詳しくは役場総務課（☎33-0333）までお問い合わせください。



Purified

シリーズ 浄化槽 ~きれいな川を 未来に残そう~ その⑧



Purifying

今月のテーマ 町営浄化槽で、 点検も清掃も安心管理

浄化槽は、設置後の維持管理が大切と言われています。きちんと維持管理をしていないと、せっかく浄化槽を設置していても、適正な水質を保てない場合があります。

町営浄化槽整備推進事業では、同事業で設置した浄化槽はもちろん、寄付採納の手続きを受けた浄化槽も含め、きちんと安心管理しています。

保守点検・清掃など 維持管理が大切です

浄化槽は、設置後の保守点検、清掃（くみ取り）、法定検査といった維持管理がとても大切です。

設置したからといって、これらを怠っていると、浄化槽がきちんと機能しない場合があります。

町では、このようなことにならないよう、浄化槽の設置促進だけでなく、維持管理も徹底し、大切な水環境を後世に残していくことを目的に、「町営浄化槽整備推進事業」に取り組んでいます。

2か月に1回は 浄化槽を確認

同事業では、委託先の紀宝町下水道サービス㈱が、年4回の保守点検（うち1回は薬剤補充のみ）、年1回の清掃、年1回の法定検査の合計6回の維持管理業務をスケジュール化し、2か月に1回は、いずれかの事業者が対象となる浄化槽のマンホールを開け、きちんと機能しているか確認を行うよう取り組んでいます。

また、表①の使用料をご負担いただくなかで、維持管理を行い、急な故障時にも迅速に対応し、使用料以上の費用負担をいたたかず、金額面でも安心して浄化槽を使用していただけよう努力しています。

表① 月々の使用料

浄化槽の種類	通常	65歳以上のみの世帯
5人槽	3,800円	2,000円
7人槽	4,800円	2,500円
10人槽	6,200円	3,100円

※ 11人槽以上の使用料については、役場環境衛生課までお問い合わせください。

こんなとき、どうしたらいいの？ 浄化槽 Q & A



- Q**： 昼間は不在にしていることが多いですが、維持管理のときに立ち会わないといけませんか？
- A**： 基本的に立ち会っていただく必要はありません。しかし、マンホールの上に車を駐車している場合などの時は、事前に連絡を差し上げて、移動をお願いすることになります。
- Q**： 町に管理をお願いしていて、プロアーなどが故障した場合の費用負担は？
- A**： 月々の使用料をご負担いただければ、プロアー交換などがあっても、使用料以上の費用を請求することはありません。

シリーズ ストップ地球温暖化 その⑧ 家庭でできる温暖化対策



今月のテーマ
お風呂
続けて入浴
しましょう

間をあけずにお風呂に入る
4.5℃下がったお湯（200ℓ）を追いだ
きする場合（1回/日）

年間削減効果
年間節約金額

ガス 38.20㎡
CO2 87.0kg

約 5,270円

【出典：財団法人省エネルギーセンター／家庭の省エネ大事典】



お風呂は、お湯の温度を下げないことがエネルギーを節約するポイントです。そのため、浴槽にお湯をためたらすぐにくたをするのが効果的です。入浴する時は、家族が続けて入るようにし、お風呂から出る時も、忘れずにふたをすればお湯が冷めにくくなります。

ワンポイントアドバイス
◆入浴とシャワー
お得なのはどっち？

浴槽一杯（200ℓ）分のお湯は、シャワーを16分（12ℓ/分）使う量とほぼ同じ。4人以上なら湯船入浴（湯船+シャワー）の方がお得です。

シャワーを使うときは、流したままにせず、髪や体を洗うときはこまめに止めるようにしましょう。

詳しくは、役場環境衛生課（☎33-0338）までお問い合わせください。



お住まいの近くで、役場業務が利用できます

移動支所をご利用ください

表① 12月の移動支所開設日程 **ピンク色**は、移動図書館も開設

開設日	会場	開設時間
月曜日	1日 桐原生活改善センター	9:00~10:15
	8日 平尾井高齢者生産活動センター	10:30~11:45
	15日 大里多目的集会施設	13:30~14:45
	22日 上野農事集会所	15:00~16:15
火曜日	2日 浅里生活改善センター	9:00~10:15
	9日 北松杖多目的集会施設	10:30~11:45
	16日 中村多目的集会施設	13:30~14:45
水曜日	3日 阪松原生活改善センター	9:00~10:15
	10日 永田青年クラブ	10:30~11:45
	17日 井田公民館	13:30~14:45
	24日 地下集会所	15:00~16:15
木曜日	4日 上地多目的集会施設	9:00~10:15
	11日 下地生活改善センター	10:30~11:45
	18日 茶屋地構造改善センター	13:30~14:45
	25日 下り場集落センター	15:00~16:15
金曜日	5日 高岡防災センター	9:00~10:15
	12日 鮎田構造改善センター	10:30~11:45

町内17か所で 開設しています

住民票の発行業務などを郵便局に委託するとともに、さらなる住民サービスの充実を図るため、町職員が町内17か所に出向いて、移動支所を開設しています。（表①移動支所開設日程をご覧ください）

移動支所の業務内容

住民票、印鑑証明、納税証明書などの申請受付事務（交付は後ほど、郵送か職員が直接お届けします）や、町税、国民健康保険税の収納事務、役場への各種届け出事務などを受け付けます。

詳しくは、役場税務住民課（☎33-0337）までお問い合わせください。



悩みをかかえず、相談してください

町の子育て支援事業 赤ちゃん訪問と乳幼児健診

育児の不安や悩みを相談してください

町では、お子さんが生まれてから、ご家庭を訪問する「赤ちゃん訪問」と乳児・幼児を対象にした「健康診査（健診）」を行っています。

◆赤ちゃん訪問とは

生後4か月までの乳児がいるすべての家庭を、保健師や看護師が訪問しています。子育て支援の情報提供や、日常のさまざまな育児の不安や、悩みなどをお聞きすることを目的としています。

◆乳幼児健診とは

お子さんの発達・発育を確認し、病気の予防と早期発見、健康の保持・増進を目的としています。健診は、お子さんの成長にあわせて、4か月、10か月、1歳6か月、3歳6か月になった時期に行っています。

健診の内容は、医師による診察をはじめ、保健師、管理栄養士、歯科衛生士がそれぞれの立場で相談やアドバイスを行います。また、歯科医師による歯科健診も行っています。その他に、ブックスタート事業（4か月健診時）では、図書館スタッフによる絵本の読み聞かせを行い、親子が温かく楽しい時間を作ることに応援しています。また、子育て支援事業（4・10か月健診時）では、保育士による、わらべ唄などを通して、お子さんとの関わり方を学ぶことも同時に実施しています。

健診の実施時期には、健康づくり推進課よりお知らせがご自宅に届きます。健診を気軽に相談できる場として活用ください。
▼詳しくは、役場福祉課（☎33-0339）または、保健センター（☎32-3700）までお問い合わせください。



ブックスタート 歯科健診 身体測定 医師による診察

図書館だより

今月のおすすめ図書 テーマは「詐欺にまつわる本」



鶴殿図書館 岸 図書館長



ついでに、だまされる
多田文明/著 イースト・プレス
100%ORANGE/装画・挿画
10代の子どものために書かれた本ですが、目からウロコのことがいっぱい。だまされないための究極の答えが、この本の中に！



だまされない技術
間川 清/著 法研
弁護士が教えるだまされないための7つの盾。心構えや反撃方法、そして万が一だまされてしまった場合の対処方法など盛りだくさん！



詐欺の帝王
溝口 敦/著 文藝春秋
日本の裏社会に詳しい著者によるこん身のレポート。世間のイメージとは全く違う振り込め詐欺犯の黒幕、その驚がくの正体とは!?



誠実な詐欺師
トーベ・ヤンソン/著 富原真弓/訳 筑摩書房
人を信じず数字と弟のことが頭にない娘が、裕福な老婦人にしかけるある企みとは？ムーミンの作者が繊細に描く人の心の不思議。

◆年末年始の 休館日のお知らせ！

鶴殿図書館は、12月27日(出)から1月5日(月)まで休館します。休館中の本の返却は、玄関左横の「ブックポスト」をご利用ください。なお、ブックポストに入りきらない場合は、お持ち帰りいただき、開館日にご返却くださいますようお願いいたします。
鶴殿図書館では、年末にかけて、クリスマスやお正月などにちなんだ本の展示、貸し出しを行っています。どうぞお気軽にご利用ください。

スペシャルおはなし会 12月20日(土)

0歳児：午前10時～10時30分
1歳以上：午前11時～11時30分
3歳以上(小学生含む)：午後1時30分～3時
◆鶴殿図書館 (☎32-4646)
◆利用時間：9:30～18:00
◆休館日：毎週月曜日・祝日・毎月最終木曜日

紀宝警察署 からのお知らせ

年末・年始における 警察活動の強化について



- 【期間】**
12月1日(月)～1月10日(土)
- 【運動の重点】**
- 金融機関、パチンコ景品交換所をはじめとした多額現金取扱所、コンビニエンスストア等の深夜営業店舗に対する犯罪の抑止と検挙
 - 子ども・女性を対象とする犯罪やひったくりなどの街頭犯罪の抑止と検挙
 - 交通死亡事故の抑止

紀宝警察署 (☎33-0110)

ごみは資源 のコーナー

小型の家電製品は、「資源金物」の日

第2第4木曜日の「資源金物」の日には、アルミ缶・スチール缶・フライパン・鍋(金属製)などだけでなく、小型の家電製品(45ℓのごみ袋に入る大きさまでのもの)も資源として回収をしています。ただし、テレビ・エアコン・洗濯機・衣類乾燥機・冷蔵庫・冷凍庫の家電リサイクル対象6品目は除きます。

お願い♪

45ℓのごみ袋に入らない家電製品は、「粗大ごみ」での回収が、「粗大ごみ持ち込み」での取り扱いになります。



役場環境衛生課 (☎33-0338)

広報クイズ

- 【問題】**
- ①特集：高齢者を〇〇から守るために
 - ②マイクロ〇〇を貸し出します
 - ③子育て支援事業：〇ちゃん訪問と乳幼児健診
 - ④諸手〇 ～歴史を受け継ぐ人々～
 - ⑤今月の「紀の宝みなと市」は12月〇〇日

◆応募資格
紀宝町内に在住の方

◆応募方法
ハガキかメール(koho@town.kiho.lg.jp)で、クイズの答え5問分(〇の中に入る数字や文字)と、住所、氏名、年齢、電話番号、町や「広報きほう」についてのひと言を書いて、役場企画調整課広報係(〒519-5701 紀宝町鶴殿324)まで応募してください。正解者の中から、抽選で5名の方に、上写真の「町の特産品」をお贈りします。

◆締め切り
12月15日(月)必着 (当選者の発表は、来月号のこのコーナーで)

◆11月号の正解
①67 ②公式 ③自然 ④ノン ⑤15

◆11月号当選者
(応募総数35通・正解者33人)賞品は「干物セット」

- 青木 説代さん(成川)
- 堀口 信行さん(成川)
- 成田 良恵さん(神内)
- 藤本 恵子さん(鶴殿)
- 川瀬 友紀さん(鶴殿)

▼詳しくは、役場企画調整課 広報係(☎33-0334)までお問い合わせください。



温州みかん

12月号の当選者へは、抽選で左記の物が当たります



koho@town.kiho.lg.jp



高齢者肺炎の「特徴」と「予防」

日本人の死因第3位である肺炎

肺 炎は日本人の死因の第3位であり、65歳以上では年間約10万人が肺炎により亡くなっています。

普段は元気に暮らしている方でも、高齢になると持病の悪化や体調不良など、ちょっとしたことがきっかけで、肺炎を引き起こしやすくなります。今回は、重症化するまでに至るケースも少なくない高齢者の肺炎の「特徴」と「予防」についてお話します。

高齢者肺炎の特徴

◆**症状が出にくい場合がある**
肺炎の症状としては、発熱、咳や痰、息苦しさや胸痛みなどがありますが、年齢が上がるほど、それらの典型的な症状が出にくく、そのため、肺炎の発見が遅れることがあります。食欲不振や意識障害など、一見肺炎と関係のない症状で見つかることもあります。

◆**重症化しやすい**
高齢者は、糖尿病や心疾患などすでに他の病気を持っている方が多く、それらの基礎疾患が、肺炎を急速に重症化させることがあります。

◆**誤嚥性肺炎が多い**
食べ物や唾液に混じって細菌などが肺まで到達し、炎症を起こしたものを誤嚥性肺炎といいます。睡眠中など、本人の気付かないうちに、少量の唾液が気管内に入りこむこともあります。

高齢者肺炎の予防

まずはうがい、手洗い、マスク着用などの感染予防が基本です。次に、睡眠と栄養を十分にとり、適度な運動を心

かけ、体力・免疫力を低下させないようにしましょう。「誤嚥」を防ぐために、食事は正しい姿勢でゆっくり食べ、しっかりと飲み込むことを意識しましょう。口の中の菌を増やさないため、口の中を清潔に保つことも大切です。(詳しくは下段の「歯の健康ひとメモ」を参考に)

基礎疾患をお持ちの方は、主治医の指示に従ってしっかりと治療、コントロールをしましょう。喫煙は肺の組織を傷つけて肺炎を起こしやすくし、また、免疫力を低下させ、リスクが一層高まります。喫煙者はぜひ禁煙しましょう。また、インフルエンザワクチンや肺炎球菌ワクチンを接種することも肺炎予防の大きな柱となります。予防接種について詳しくは、保健センター(☎32-3700)までお問い合わせください。



管理栄養士 寺澤 博子

楽しく、おいしい 簡単料理♪ その88

今月のお料理 ごろごろ、シャキシャキ♪ れんこんバーグ

◆**冬** が旬のれんこんを使って、シャキシャキとした歯ごたえが特徴のハンバーグをご紹介します。
れんこんの主成分は、デンプンですが、意外にもビタミンCがたくさん含まれています。また、れんこんを切ったときに出る糸を引く粘りは、ムチンという成分で肝臓や胃腸の働きをよくしたり、体力増強にも役立ちます。忙しい年末、れんこんを食べて乗り切りましょう♪



One Point Advice
お好みで、大根おろしやねぎをトッピング♪
エネルギー (1人あたり): 約 135kcal
塩分 : 約 1.0 g

【材料 (4人分)】

- れんこん 100g
- 鶏ひき肉 (合びき肉でも可) 250g
- 玉ねぎ 1/4 個
- 卵 1/2 個
- 塩こしょう 少々
- 油 小さじ1
- ポン酢しょうゆ 小さじ2

【作り方】

- れんこんは大きめのあらみじん切りにする。玉ねぎはみじん切りにする。耐熱皿にれんこん、玉ねぎを入れて混ぜ、電子レンジ500ワットで約3分加熱し、あら熱をとる。
- ポウルにひき肉、卵、①、塩こしょうを加えよくこねる。食べやすい大きさに形づくる。
- フライパンに油を熱し、②をフタをして蒸し焼きにしながら両面焼く。お皿に盛り、ポン酢しょうゆをかけてできあがり。



Calendar

Health December Calendar

12月の健康カレンダー

介護予防事業

日	会場と開催時間
小さなボールをつかった健康運動教室	
4・18日	鶴殿地域交流センター (午前10時～11時)
11・25日	上地多目的集会施設 (午前10時～11時)
17日	成川生活改善センター (午前10時～11時)

ゆったりヨガ

12・26日	鶴殿地域交流センター (午前10時30分～11時30分)
--------	------------------------------

貯筋運動 (イスに座ってできる簡単な運動)

8・22日	大里多目的集会施設 (午前9時30分～11時)
-------	-------------------------

※ 要予約: 詳しくは、紀宝町地域包括支援センター (☎33-0175) まで。

子どもとお母さん (会場 紀宝町保健センター)

日	内容と開催時間
24日	すくすく育児相談 (午前9時30分～11時30分)

※ 要予約: 詳しくは、保健センター (☎32-3700) まで。

12月の休日救急当直医

日	病 院 名	内科・外科
7日	米 良 医 院	☎(22)2710 内 科
14日	米良クリニック	☎(21)7878 外 科
21日	熊野路クリニック	☎(21)2110 内 科
23日	谷 地 内 科	☎(23)3088 内 科
28日	味 八 木 胃 腸 科	☎(21)5610 外 科
日・祝	紀南医師会 応急診療所	☎0597(88)1001 内 科

年末年始救急当直医

日	病 院 名	内科・外科
12/30	玉 置 整 形 外 科	☎(22)6172 外 科
12/31	井 畑 医 院	☎(31)7029 内 科
1/1	米良クリニック	☎(21)7878 外 科
1/2	湊 口 医 院	☎(31)6660 内 科
1/3	米 良 医 院	☎(22)2710 内 科

※ 変更する場合がありますので、確認のうえ受診してください。
※ 診療科目が異なる場合は、三重県救急医療情報センターコールセンター (☎0597-89-1199) にご相談ください。

Dentistry

竹田 歯科衛生士の歯の健康ひとメモ その106

今月のテーマ 口腔ケアで誤嚥性肺炎を予防しよう

□ 口腔ケアは、口の中を清潔にし、歯や口の病気を予防して、口腔の機能を維持するだけでなく、「誤嚥性肺炎」などの全身疾患の予防にもなります。
誤嚥性肺炎は、飲み込む能力が衰えたところに、口の中の細菌が、飲食物とともに肺や気管支に入ることによって発症します。口の中は、常に37度前後に保たれ、唾液という水分があり、定期的に食物が通過するので、細菌が増えやすい状態にあるといえます。毎食後の口腔ケアで、細菌にとって栄養となる、歯・入れ歯・舌・粘膜に付着した食べかすを取り除きましょう。

(基本的な口腔ケア)

歯が1本でもあれば、歯ブラシで磨きます。入れ歯は毎食後、外して洗います。舌は軟らかい歯ブラシか舌ブラシで奥から前に向かって、軽くそっとなでるように磨きましょう。



御船祭

歴史を受け継ぐ人々

みふね まつり



1. 烏止野神社氏子総代らが、熊野速玉大社を含む近隣の5つの神社を参り、御船祭への参加の報告と、安全を祈願する。写真は黄檗谷社。2. 御船島を周る諸手船と神幸船。3. 御船島には、神官とともに、紀宝町の女の子2人が巫女として上陸する。4. 神職・楽人を乗せた畜主船。



5. 熊野速玉大社。熊野三山のひとつで、平成16年7月には、『紀伊山地の霊場と参詣道』として世界遺産に登録されている。6. 神霊をうつしたみこしが、新宮市内を練り歩き、熊野川の川原へと向かう。7. 川原に到着したみこしから、神幸船へと神霊がうつされる。



8. 早船9隻が河口から約1.6キロ上流までかけ上り、御船島を時計まわりに3周する。漕ぎ手たちの荒い息づかいや櫂引きの音など、その情景は迫力に満ちている。9. 早船競漕のあと、神幸船を曳航している諸手船が登場。「ハリ・ハーリー」といった掛け声が響き渡る。



(写真右) 神霊がうつされた神幸船を曳航する諸手船。烏止野神社の氏子総代らが乗船している。(写真上) 赤い衣装を身にまとった「アタガイウチ」。諸手船のへさき近くに立ち、掛け声とともに踊りを披露する。



今に伝える伝統と誇り

実に1800年以上の歴史を持ち、毎年10月16日に行われる熊野速玉大社の例大祭のひとつ「御船祭」で、神霊をのせた神幸船を導くという大役を務めている「諸手船」。この諸手船は、烏止野神社氏子総代の人たちによって守られ、その歴史が受け継がれています。

全長11・7メートル、最大幅約2メートルの諸手船は、神幸船を曳航して御船島を3周し、神霊を御旅所へ導きます。この時、諸手船には「アタガイウチ」とよばれる赤衣を着け、女装をした一人の踊り手が、「ハリハリ踊り」を古式ゆかしく披露します。船のへさき近くに立ち、朱塗りの櫂を握って、「ハリ・ハーリー」「ヘリワサー・ハリ」との掛け声とともに、右手を高くさしのべて遠方を指さしたり、後方を三回手招きしたりします。この動作ひとつひとつに意味があり、水先案内人の役目や悪魔祓いの意味が含まれています。

熊野川を舞台に、諸手船と神幸船を先導する形で練り広げられる早船競漕は、11人乗りの早船9隻が、河口から約1・6キロ上流までかけ上り、御船島を3周して川岸までを競います。上半身をはだけた男たちが懸命に漕ぎ、豪快な水音を響かせながら、熊野川をさかのぼる様は、12世紀末の源平合戦で活躍した熊野水軍の勇姿をしるばせます。

1800年という月日を越えてなお、伝承されているこの祭では、熊野の人々の伝統を守り伝えなければならぬという真摯な姿勢が生きています。



01

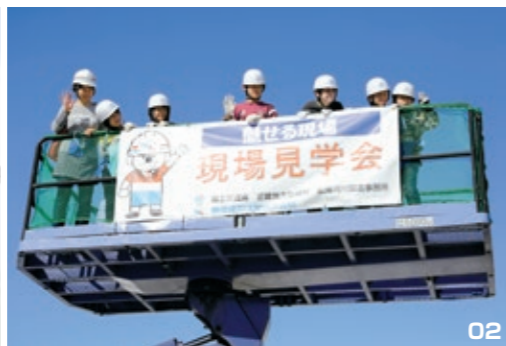

02



03



04

紀南河川国道事務所主催「魅せる！現場見学会」

成川小児童が熊野川で河道掘削を見学

国土交通省紀南河川国道事務所は11月4日、成川小学校5・6年生27人を対象に、「魅せる！現場見学会」と題して、最先端の土木技術を紹介するとともに、治水対策の必要性を理解してもらおうと見学会を行いました。

児童らは、職員から治水と土木の意味などについて説明を受けたあと、全国に5台しかないリモコン式の水の中ブルドーザーを見学したり、高所作業車に乗って紀伊半島大水害時の水位10.8mの高さを体験していました。

また、この見学会は後日、成川小1～4年生、井田小1年生、相野谷中の全学年に対しても行われました。

Town topics

11/4

01. 全国に5台しかないリモコン式の水の中ブルドーザー。02・04. 紀伊半島大水害時の水位10.8mを体験。03. 子どもたちに工事の説明をする職員。



02



01



04



03



08



07



06



05

芸能フェスティバル パート1を開催

14 団体が練習を成果を披露

紀宝町文化協会は10月26日、まなびの郷で「芸能フェスティバル パート1」を開催し、町内の14団体が出演して多彩なステージを繰り広げました。

日ごろの練習成果の発表と会員間の交流などを目的に毎年開催されている同イベント。「アカデミー合奏団」の演奏で幕開けし、踊りや太極拳、コーラス、カラオケなどバラエティーに富んだ内容で、来場者たちを楽しませました。紀宝スポーツクラブの子どもたちは、「LOVE&GIRLS」を新体操で披露すると、場内から手拍子が沸き起こっていました。

Town topics

10/26

【出演団体名】

01. 潮騒コーラス。02. アカデミー合奏団。03. コーラスあゆみ。04. さくらんぼの会。05. 紀宝スポーツクラブ（新体操）。06. 鶴殿ナツメロ会。07. 鶴殿ばやし保存会。08. 紀宝太極拳クラブ。09. 興川流詩吟興道館。

09



にぎわいをみせるみかん詰め放題コーナー

ウミガメみかん祭りを開催

地元産の温州みかんが大人気！！

紀宝ウミガメ物産振興協同組合は10月26日、ウミガメ公園で「ウミガメみかん祭り」を開催しました。

今年は、同祭りとして熊野古道世界遺産登録が10周年を迎えることを記念して、町のスタンプラリーや暗号探しゲームなども繰り広げられました。みかん詰め放題コーナーには、町産の極早生温州みかん2.2トンを用意。山積みされたみかんの周りを、親子連れや観光客など大勢の人が取り囲み、袋からはみ出るほどに詰め込んでいました。

Town topics

10/26

交通死亡事故の多発を受け

町は非常事態宣言を発令！！

紀宝町と御浜町は10月24日、今年4月以降、両町内あわせて5件の交通死亡事故が発生していることを受け、「交通死亡事故多発非常事態宣言」を発令しました。

御浜町のパーク七里御浜駐車場で発令式が行われ、紀宝署と両町職員、紀宝地区交通安全協会約80人が参加しました。このあと参加者らは、同所とウミガメ公園前で、ミルミルウェーブを実施し、ドライバーに安全運転を心がけるよう呼びかけました。

Town topics

10/24



ウミガメ公園前で安全運転を訴えるミルミルウェーブ

紀宝町文化展を開催

多彩な作品 1280点を展示

第8回紀宝町文化展が11月8・9日の2日間、田代体育館で開催されました。

造形文化の振興などにより文化活動の向上を図ろうと毎年行われている同展には、保育園児から高齢者まで、906人からの出展がありました。書や生け花、写真、陶芸、民芸品、パッチワークなど、個性豊かな作品1280点が会場を彩り、来場者たちは、展示された作品にゆっくりと顔を近づけるなど、思いおもいに鑑賞していました。

Town topics

11/8・9



工夫を凝らしたさまざまな作品がずらりと並ぶ



なかむら とうま
中村 斗真くん (鶺鴒)
平成23年12月7日生まれ
和樹さん&さおりさんの次男



たけなか けんこ
竹中 健悟くん (鶺鴒)
平成23年12月6日生まれ
俊介さん&明佳さんの長男



こさぎ あそら
小鷲 愛空ちゃん (鶺鴒)
平成23年12月3日生まれ
誠さん&愛視さんの次女



やました ゆあ
山下 結愛ちゃん (鶺鴒)
平成23年12月8日生まれ
輔さん&沙織さんの長女



さかもと がく
阪本 我空くん (井田)
平成23年12月6日生まれ
大希さん&あゆみさんの長男

【募集】
満3歳の誕生日を迎える子ども(平成24年2・3月生まれ)を募集します。ご希望の方は、広報係(☎33-0334)までご連絡ください。申込期限は12月26日(金)まで。



くすもと 陽平 さん (鶺鴒・20歳)

御船祭で2連覇目指します!!

◆**お仕事は?**
熊野工業(株)で土木作業員として働いています。夏は暑く、冬は寒くてたいへんなこともありすが、まわりの人がいい人ばかりなので、楽しくやっています。

◆**趣味は?**
車です。ジムニーに乗っていて、山道を走りに行っています。オフロードが好きなんです。

◆**旅に行くとしたら**
北海道に行きたいです。食べ物おいしいと聞くので、特にカニが食べたいですね。

◆**熱中してるといって**
10月16日の御船祭で、阿須賀区の一員として、早船競漕に参加しました。今年は2年ぶりに優勝したんですよ。僕は、初めて参加したんですが、やみつきになりますね。練習はつらいですけど、本番が終わったあとの達成感がたまらないんです。来年も絶対に参加します。2連覇目指して。

◆**町の好きなポイント**
平和なところですかね。まわりの人たちがやさしく、住みやすいところが好きです。

母子手帳も大切に支えられて

神田 里香 さん (鶺鴒)



私は、今は田辺市になっている本宮町で生まれ、この10月に満53歳になりました。現在、新宮駅近くの、オーガニック食品の店で働いています。

思い起こせば22年前、2人の子どもたちを連れて大阪から実家に戻って来ました。母はやさしく私たちを迎え入れてくれ、「子ども

たちには食事が大切だから」と、健康を考えた自然の食材を使った和食中心の食事を作ってくれました。子どもたちも大きな口を開けて「これ、どいらいおいしい」とパクパク食べ、おかげさまですくすくと育ってくれました。

わが家は、総合医療の観点から浄化療法という健康法を実践して

PROFILE

かんだ りか さん

お笑いが大好きで、いつも笑顔の神田さん。「笑顔でいることで免疫力があがり、健康にとってもいいんです」と話していました。



います。おかげで家族そろって元気です。気軽にできる健康法なのでお友達にも喜んでもらっています。22年前から比べると、体調も良くなり「明るくなったね」とよく人から言っていました。

息子は絵を描くのが大好きで、私の母に背中を押してもらい、夢だった美術教師になり、「ピフォアフター」のテレビが好きな娘は、兄と同じように美大を出て、リフォーム会社でプランナーとして働き、お客様に喜んでいただいています。

「母子家庭だからってやろうと思えば何でもできる。要は本人のやる気」と母の言葉に私たち親子は勇気もらって一歩前へ進むことができました。母は「どんな時世のため人のためを思い、感謝で受け止めることで、すべて良い方向に導いてくれるよ」と、いつ

も話してくれています。母に心を教えてもらった子どもたちは、よく働き、よく気がつき、人に好かれる人に育ってくれました。

私たちは子どもたちの情操教育の一環として、児童作品展のボランティアや、お花の活け込み、健康セミナーなど、みんなが健康になって、明るい毎日を送ることができるよう少しでも手助けになれば…と母の言う「世のため人のため」を実践しています。駅へのボランティアの花の活け込みも、また再開できればいいなあと考えています。一歩ずつ一歩ずつみんなの前に進んで行こう!ありがとうございます。言葉の胸に。

1月号は鶺鴒の畑中文美代さんです。神田さんからは、「いつも、困ったことや悩みごとを聞いていただき、ありがとうございます。」



12月号

町の人口 - population -	
平成26年10月末現在 (前月比)	
人口	11,674 (-18)
男	5,482 (-4)
女	6,192 (-14)
世帯	5,390 (-9)
	(外国人を含む)

主な電話番号 - telephone -	
役場総務課	(33) 0333
役場企画調整課	(33) 0334
役場総務課(防災対策)	(33) 0335
役場産業建設課	(33) 0336
役場税務住民課	(33) 0337
役場環境衛生課	(33) 0338
役場福祉課	(33) 0339
役場出納室	(33) 0340
教育委員会	(33) 0341
議会事務局	(33) 0342
役場環境衛生課(水道)	(33) 0343
地域包括支援センター	(33) 0175
保健センター	(32) 3700
相野谷診療所	(34) 0011
鶴殿図書館	(32) 4646
まなびの郷	(32) 0241
神内福祉センター	(32) 2023
鶴殿福祉センター	(32) 0957
子育て支援センター	(32) 4388
熊野自殺防止センター	05979-2-2277
	【毎週金・土曜日 午後7時から11時まで】
防災行政無線(フリーダイヤル)	0120-334-119



まどぐち国民年金

老後に、より多くの年金を受けたいと考えている方のために、付加保険料(月額400円)を納付することができ、定額保険料(15,250円)とあわせて、納付期限までに納付することで、付加年金が老齢基礎年金に上乗せして支給されます。

また、自営業の方やフリーで働く方がサラリーマン並の年金を受け取れるようにするための国民年金基金と、公的な個人年金制度があります。掛金は、全額所得控除(社会保険料)の対象となり、所得税・住民税が軽減されます。

年末年始の歯科休日当番について

年末年始の歯科休日当番は次のとおりです。各日、午前9時30分から正午までの対応となります。

日	病院名	連絡先	場所
12/30	畑中歯科医院	0597-89-6611	熊野市
12/31	小山歯科医院	0597-89-5058	熊野市
1/2	あおば歯科	0735-32-3313	紀宝町
1/3	さいとう歯科	0597-85-4488	熊野市

受付時間：9：30～12：00

消費者啓発地域リーダー養成講座を開催

近年、商取引の多様化や複雑化等により、新たな消費者トラブルが発生し、特に高齢者の消費者被害が増加しています。そこで、三重県では、高齢者をはじめとする被害防止のため、地域に密着した啓発活動を行う「消費者啓発地

また、60歳以降、国民年金に任意加入されている方も加入できます。

▼詳しくは、付加年金については、役場税務住民課(☎3310337)、国民年金基金については、三重県国民年金基金(☎0120-291-284)までお問い合わせください。

12月の尾鷲年金事務所の職員による年金相談は、12月17日(水)午前10時から午後2時まで、役場2階小会議室で行いますので、ご利用ください。

相続税についての無料相談会を開催

平成25年度税制改正により、相続税法が改正されました。平成27年1月1日以後の

域リーダー」を養成する講座を次のとおり行います。

最新の消費者トラブルの特徴や見守りの重要性とポイント、クーリング・オフなどについて習得いただける講座となっております。

【日時】 12月20日(土) 午後1時～4時
【場所】 三重県熊野庁舎
【募集人数】 50名程度
【受講料】 無料

※右記の日程以外にも、伊賀や伊勢、津、四日市の各会場においても開催されます。▼申し込み方法など詳しくは、三重県環境生活部交通安全・消費生活課(☎059-224-2400)までお問い合わせください。

人権擁護委員に保田啓一さんを委嘱

6月18日に開催された平成26年第2回紀宝町議会定例会において、諮問「人権擁護委員の推薦につき意見を求めること」において適任と認められた保田啓一さん(成川)が、法務大臣から人権擁護委員に委嘱されました。任期は平成26年10月1日から平成29年9月30日までの3

相続または遺贈により取得する財産に係る相続税について基礎控除が縮小されます。そこで東海税理士会では、相続税の無料相談会を次のとおり開催します。

熊野古道世界遺産登録10周年記念「幸結びの路」フェスタを開催

熊野古道世界遺産登録10周年を記念し、「幸結びの路」フェスタを次のとおり開催します。伝統芸能「尾鷲節」やもちま

年間となります。▼詳しくは、役場福祉課(☎33-0339)までお問い合わせください。



保田啓一さん

人権擁護委員にご相談ください

◆第66回人権週間 12月4日(木)～10日(水) 隣近所のもめごと、家庭内の問題(離婚や扶養、相続等)、体罰やいじめ、職場でのセクハラ、DV等でお悩みの方は、人権擁護委員、または相談窓口へお気軽にご相談ください。相談は無料で、秘密は守られます。

人権擁護委員

- ・前地 幸久さん(井田)
 - ・大岡 春雄さん(鶴殿)
 - ・保田 啓一さん(成川)
 - ・畦越 進さん(鶴殿)
 - ・有城 安子さん(井内)
- ▼詳しくは、津地方法務局熊野支局(☎0597-85-2310)または、役場福祉課(☎33-0339)までお問い合わせください。

きなど多数の催しを行いますので、ぜひお越しください。【日時】 12月13日(土)、午後3時から6時30分まで 【場所】 県立熊野古道センター(尾鷲市)

紀宝町議会議員選挙における事前説明会の開催について

任期満了(平成27年2月9日)に伴う、平成27年2月1日(日)執行(告示日)平成27年1月27日)の紀宝町議会議員選挙(定数:13)における立候補者届出等について、次のとおり事前説明会を開催しますので、立

平成26年工業統計調査を実施します

工業統計調査は、従業者4人以上の全ての製造事業所を対象に、平成26年12月31日時点で実施します。この調査は、我が国の工業の実態を明らかにすることを目的とし、調査結果は中小企業施策や地域振興などの基礎資料として活用されます。調査の方法は、12月中旬から来年1月にかけて調査員が調査票記入のお願いに伺います。なお、調査内容の秘密は厳守されますので、正確なご記入をお願いします。

▼詳しくは、役場企画調整課(☎33-0334)までお問い合わせください。

今月(12月)の「紀の宝みなと市」

【日時】 12月20日(土) 午前9時～12時 【場所】 鶴殿港 もち・お菓子まきなど ▼詳しくは、役場企画調整課(☎33-0334)までお問い合わせください。

紀宝町下水道サービス株式会社

浄化槽のご相談は
フリーダイヤル
0120-620-690

紀宝町鶴殿1375番地1
TEL: 0735-33-0360 (代)
FAX: 0735-33-0365
HP: http://www.pfi-kiho.jp/

広報きほうへ
広告を掲載しませんか?

町では、「広報きほう」のこの位置に有料広告を掲載しています。ぜひ、みなさんの会社やお店の宣伝にご活用ください。

広報きほう	
大きさ	1枠 縦45mm×横86mm
掲載料	1枠につき月額で、
	町内事業者 7,000円 町外事業者 10,000円

詳しくは、**紀宝町役場企画調整課 ☎33-0334**までお問い合わせください。

成人式のご案内

平成27年成人式を、1月2日(金)午前10時30分からまなびの郷で行います。新成人対象者は、平成6年4月2日から平成7年4月1日生まれの方です。該当される方で、まだ案内状が届いていない方は、まなびの郷(☎32-0241)までご連絡ください。

亀島

(かめじま)

鮎田水門付近



昭和28年ごろ

写真：置地徳雄氏撮影



現在

昔の風景写真を募集します

広報きほうでは、みなさんのお宅に眠っている昔なつかしい風景写真を募集します。本人またはご家族が撮影された、著作権を完全に保有されているものに限って、受け付けさせていただきます。詳しくは、役場企画調整課広報係(☎33-0334)までお問い合わせください。

今回は、鮎田水門付近の「亀島」の写真をご紹介します。この写真は、故・置地徳雄さんが撮影されたもので、娘の福田美知子さん(鮎田)からご提供いただきました。

この亀島は、いかだ流しが盛んなころ、流木を止めるため陸地とこの島とをワイヤーで結び、網場として利用されていました。また、熊野川の水量が減ったときには、歩いて渡ることができたそうです。名前の由来はよくわかりませんが、昔は、頭部を熊野川の上流に向けた、カメの形によく似ていたんだとか。

しかし、昭和28年の大洪水で、大量の流木により、頭の部分がふき飛んでしまい、また、平成23年の紀伊半島大水害でも、さらにその形を大きく変えてしまいました。写真を見てわかるように、昔の亀島は現在のものより大きく盛り上がっています。

つむじりや

特集に込めた想い

今月号では、「高齢者を詐欺から守るために」と題して、詐欺や消費者トラブルについての特集を組ませてもらいました。

最近、テレビや新聞などで、「オレオレ詐欺」や「還付金等詐欺」といった「詐欺」という言葉を目にする人が多いかと思えます。この問題は、本当に深刻です。なにしろ、昨年だけで、総額約489億円、1日に1億3000万円ものお金がだまし取られているんです。想像もつかない額ですが、これが都会だけではなく、紀宝町でも実際に起きています。

詐欺の犯人は、特に高齢者をねらっています。汗水流して働いて、老後のために一生懸命貯めたお金を、言葉巧みにだまして、「瞬で奪い去っていく。こんなことを絶対に許してはいけません。また、町民のみなさんの悲しむ姿も絶対に見たくありません。そんな想いから、今回の特集を作成しました。

また、紀宝町には、特殊詐欺や悪質商法にひっかかりたくないようにと、日々啓発活動を行う団体があります。「高齢者地域見守り隊」のみなさんです。とても活動的で、本当に地域のみんなを詐欺から守りたいという一心で活動されています。その姿に僕は感動し、今回の特集をやらなければと思うきっかけをくれました。同団体代表の川内治さんは取材の中で、「私たちの活動によって、実際に被害を防ぐことができたというように、明らかな実績はわかりません。しかし、この地道な活動にこそ意味があるんだと思います」と話してくれました。とても深く、感慨深い言葉でした。僕もやっている広報活動も同じことがいえると思います。特集による明らかな実績は、はっきりとはわかりませんが、しかし、情報を発信し、注意を促すといった地道な活動にこそ意味があり、必要なんだと思っています。今月号の特集で、被害にあわずにすむ人がひとりでも増え、少しでもお役に立てればと思います。(安心して暮らせるまちを願う 広報係 竹鼻 康)

